(內)華北政務委員會內務總署登記證字第參拾伍號
中華民國三十一年八月二十日 青島大新民報 星期四 第一五一四號 第一頁

青島大新民報
發行所 青島特別市山東路六號 青島大新民報社
發行人 孫天鍼
報費 每份八分 每月一元五角 郵費二角五分
廣告費 每行一次 一元
東京支社 京橋銀座四ノ七ノ二
大阪支局 天王寺

偽軍抗戰意識低下 物心受痛烈打擊

日華北軍七月綜合戰果

(北京十九日中華社電)華北軍發表(八月十九日午後三時)：例年七月係蔣系軍及共產軍活動之期、但本年因遭大東亞戰爭之物心兩面痛烈打擊、與我方之先發制人作戰、敵方已無蠢動餘地、不拘企圖振作軍事活動之低調之各種政治工作、則敵方抗戰意識之低下、已唯掩蔽此次戰果與同年同月對比時、則抗戰兵力愈益減少、即以俘虜及鹵獲之激增而言、亦可證明如上所述、茲錄七月中綜合戰果如左、(括弧內係去年同期)

一、交戰次數、一、二〇九次(一、七五五)
一、交戰敵兵力二〇一、四四九名(二三七、三五〇)
一、遺棄屍體一一、七二七具(八、五一三)
一、俘虜八、八七四名(二、九六一)
一、主要鹵獲品
山砲四(無)
迫擊砲八一(四)
重機關銃五八(三)
輕機關銃二九八(六〇)
步鎗九、八六八(三、六〇一)

再過去數年間之七月中俘虜數如次、
民國二十八年七月 二、三五二人
民國二十九年七月 二、四六六人
民國三十年七月 二、九六一人
民國三十一年七月 八、八七四人

日空軍猛炸 摩列斯彼 予以莫大損害

(里斯本十八日中華社電)據美系情報稱：十七日夜半所接報道謂：日本航空部隊又空襲摩列斯彼、對該港軍事設施、予以重大損害、傳聞此次空襲極猛烈云。

暴雨洪水苦鬥急進 克服萬難得竟全功

日少佐視察浙贛戰線談話

(東京十九日中華社電)關於遮斷重慶特爲最後密輸線浙贛路之日軍、由杭州南昌至廣信、展開浙贛作戰、其詳細情形、日軍○○少佐、曾親往視察、業已歸還東京、十八日在陸軍省發表視察談話、其要旨如左、

蔣爲保守衢州、曾集中優秀兵力、同時、更於南北山地、配置重兵、計劃過橋而作攻勢、對日軍包圍殲滅、但因日軍神速果敢之攻擊、不論蔣對衢州顧祝同、乃於六月十八日、在日軍已開始退却之判斷下、即下令轉守爲攻、但未料敵軍各部隊、均遭日軍出其不意之攻擊而全部混亂、即指揮官對此敗亂之隊伍、亦無法加以控制、更難有反攻之餘力、即欲作盲目反抗之一部軍隊、亦均爲日軍所擊退、且日軍之保持陣線、極爲嚴整、於是使顧祝同將二十日發出之反攻命令、予以取消、此等蔣令暴攻之鋼愿、遂完全暴露無遺。

對日空襲基地 衢州

衢州係蔣介石會動員美國飛機飛行士準備由此處空襲日本本土之地、故在表面上、曾決意死守、並下令如無故擅自撤退者、處以嚴罰、且此正面之敵軍、均由第九戰區調來之蔣介石嫡系之七十四軍、於此足見

於敵區尋求兵站

此次浙贛作戰、係由杭州起至敵第三戰區司令部所在地廣信(上饒)長約九十餘日里、約一月間、即一舉攻下、惟此等距離、較上海南京間尤遠、此次作戰之特色、乃在大雨滂沱泥濘不堪之途中進軍、自五月十五日開始作戰至六月底止、約一個半月、在此等期間以內、未降雨者僅有九日、六月中並降大雨三次、因之道路與橋梁、全被水浸、有時飛機亦被雨水沖去、彼此之間、竟至無法疏通連絡與補給、故自開戰後之一月中、兵站補給、可謂完全停止、此實過去作戰所罕見之事也、蓋在暴雨之中、一般將兵勞苦、實非後方國民所能想像、幸各部隊間、尚剩餘大批軍糧、始得以破竹之勢而前進、使敵軍毫無抵抗能力、繼又在廣豐(玉山南方)南邊大量軍需米、足供部隊兩月之用、故食糧問題、已勿庸憂慮、但該項食糧、多爲粗劣之米、兵士所煮之飯、均呈紅色、至副食物亦極爲惡劣、不僅兵士、即高級軍官、亦皆食此、仍繼續於暴雨中努力奮鬥、敵軍方面、以爲日軍在某種程度之進攻後、即返歸原線而撤退、並觀測日軍目的、不過攻略金華而已、均以日軍將仍用從來之「活塞戰術」、故敵第三戰區司令長官顧祝同、自四月底起、即下令將杭州金華間之全部道路、加以徹底破壞、但並未下令破壞金華前方之道路、然日軍自五月十五日開始進攻以來、於五月二十四日進入金華、更奇襲進入衢州、此舉殊使敵軍狼狽、會於金華陷落之二日前、慌忙下令破壞至衢州道路、但已無及、反使日軍快速進擊如斯、衢州遂於六月四日陷落、繼而敵軍第三戰區之本據廣信、亦於六月十四日陷落、此等重要地點、遂全被佔領、再爲日軍活塞戰術所鑿而以日軍將軍作反擊要緣之

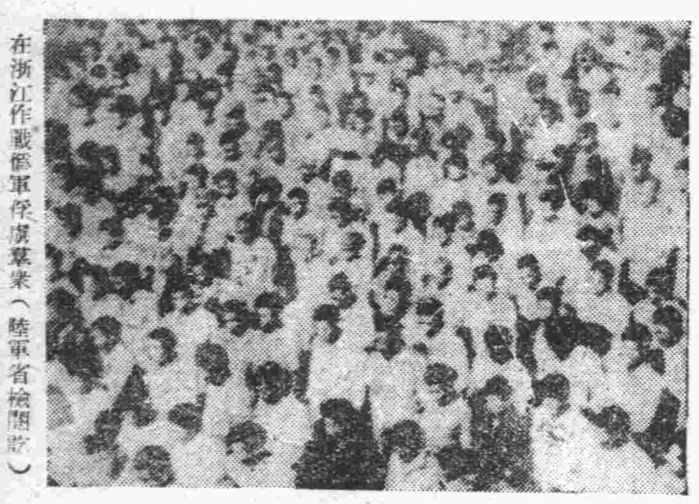
在浙江作戰被軍俘虜羣衆(陸軍省檢閱訖)

封鎖重慶軍之武器補給路

日軍總於六月末、遂開始援蔣鐵路浙贛線之打通作戰、由南昌方面進攻之部隊、與由衢州進攻之部隊、遂在橫峰會師、此正面敵軍、較其他第九戰區或第六戰區之軍隊爲弱、尤以中央軍以外之雜軍、素質極爲惡劣、例如最初與日軍衝突之暫編第九軍等、其實際編成、僅擁有三分之二之兵力、而三分之二、均爲遊民至其俸給津貼、均入上級將官腰包、據敵俘虜所談、飽入私囊者、俱係大隊長階級以上、故士氣由遊兵中剝奪利益、最多者係暫編第九軍軍長、被日軍潰滅後、

如何防禦、均遭潰滅、且敵軍自本年一月起、即準備構築陣地、衢州直接之防禦陣地、均係中央軍八十六軍自行構築、由該軍據以堅守、因先前準備之關係、對於防禦戰鬥、均有充分計畫、但經被日軍攻略、此殊爲將始料所不及者、此後從之統帥狀況、亦無可取之處。

即報告謂「因對日軍極力抵抗、使部下兵員減少三分之二、全將從來遊兵、作戰死者實身、此學術使人切齒痛恨、此外、尚有一例、即該方面之將軍、爲前線極爲惡劣、當被俘虜時、知武器殘缺成數尤少、步槍僅佔五分、機關槍僅佔三分之一、迫擊砲僅五分之二至十分之一、由此可證明軍隊本身兵器製造能力之薄弱、共二、即今次德蘇戰開始以來、因蘇聯武器尚未運到及由美補給線已被切斷、故今後軍事武器不足之傾向、必將大增加、乃爲必然之現象也。」

蔣軍民衆亦皆叛離

此次開始作戰最初之金蘭會戰、將守衛金華蘭谿之將軍約二師潰滅、其後在衢州會戰時、亦殲滅將軍二師、另一師亦受重創、而使之潰走、此時恰大雨、敵軍逃不勝逃、大部均成俘虜、其他完全戰死、在此次作戰之戰果中、敵軍被俘者、達超遺棄屍體之上、此爲蔣軍

直系軍之抗戰意識

士氣頹喪之證據、尚有一特色者、即深攻敵戰區司令部所在地時、因急襲一軍事上之要地、而攜後將補給線上大量軍需品、更潰精者、乃因敵軍強制撤退住民、以致未能搜查日軍與住民狀況、此乃全然發生疑心暗鬼時戰線之實情也。據以上情形而言、敵軍戰力雖予吾人以可乘之機、但軍實上、敵軍之精銳軍隊、即戰區司令長官、亦不能調動之、七十四軍戰力可謂極爲強盛、例如衢州南大州衢州近戰鬥之際、敵軍小步哨縣在日軍包圍下、雖經再三勸告其投降、但敵方步哨竟揚守房屋而置若罔聞、一旦予以火攻之時、即勇敢戰至最後、又掘在防衛衢州之八十六軍、在衢州城揚戰時、敵軍大隊長單身懸於屋中步至日軍之前、從容以手槍自殺、誠令人敬佩不置。

衢州飛機場之近代裝備

爲成爲美國對日空襲基地、傳聞敵國已準備之飛機場在衢州平原中、週圍已無障礙時之隱蔽、據滑走面非鋪裝者、但鋪以石子、極爲堅固、故保持有如鋪裝者之良好土質、至衢州城之西附近、時出大水、即滑走路一帶亦不沒膝、然如終日陰雨、至翌日亦可將水排洩出之、故其設備可稱完善矣、滑走路寬百五十米達、長一千二百米達、實無與此可匹敵者、再則飛機場之設施毫無附屬房屋、僅有滑走路與總人注目之大規模之排水溝而已、此飛機場利用爲擬日軍前進之用、至此遂爲之隱蔽設施、以分散之廣大地域、均係利用地物所建、由此中觀之、並無任何設施、係利用以特人工者也、例如有一樣之屋、即利用其房屋作存置炸彈之用、或利用樹木建築滑油倉庫、或於山丘中建築大格納庫、此處並容納阿美利加型轟炸機十餘架、以余所觀、有退避路一條、一方有與此同樣長二、三十米達、長二千米達、深至彼方途中、橋梁等曲小路、並利用該處地物、滿築極樣設施、全炸彈倉機爆彈三十五架、但已經料是屬於權援最四里之遠、故我軍會據大批損毀云。

中 作戰仍繼續

總而言之、軍事方面之敵抗戰力已漸次低下者、由此次浙贛作戰觀之、已顯若指掌、惟重慶既不能阻止日軍進攻到底、更無其能力不分晝夜、在大雨滂沱、洪水汪汪及自早矢進攻作戰方面之際、敵對皆大陸炎熱、日夜不息苦鬥惡戰之前線將兵、捧滿腔之敬意云云。

在桂大受輕視 香港逃出英軍

渝對英態度可見一斑

(廣州十九日中華社電)據十八日此間所接情報、日軍攻略香港時、由香港逃往桂林之英兵七十餘名、其後即在桂林担任重慶軍隊之訓練教育、自英空軍到達桂林以來、渝僞當局之關心傾注於美國空軍、英兵極被輕視、對此二者之待遇、亦有非常差異、英兵對於重慶之冷遇、極爲憤慨、遂提出抗議、重慶當局以待遇之差異爲當然、置之不理、此事在東亞英國勢力衰頹之今日、足以表示重慶方面對英態度之一端、宋美齡對於全國婦人團體發出指令、駐桂英空軍將兵、因之往桂林婦人團體且下籍名於慰問對於該英軍將士極盡殷勤、使一部識者竊眉不止云。

對新國民運動 草成實踐要綱

新民會中央總會本月末發表

(北京十九日中華社電)華北一億民衆打成一片、依强力實踐而完成大東亞戰爭、及促進華北建設之劃時的東亞解放新國民運動綱要、已於十七日公布、更於最近將實踐、惟展開該運動中核體之新民會、業將重要運動實施要綱草成、近將提出於關係當局、大致於本月末發表、即新國民運動實施綱要集一億民衆之總力、以促進東亞之建設、至目前係中央總部之直轄各地會議、亦於十九日午前十時由華北廣播電台廣播講演、關於「新國民運動」爲題、呼籲華北民衆而說明該運動重要意義云。

(北京十九日中華社電)新民會中央總會、自倡導大東亞解放新國民運動以來、華北全域業已一致熱烈展開、該會爲求勵行實踐實施此項運動、得率集一億民衆之總力、以促進東亞之建設、前日在京召集中央直轄各總會副會長殷同氏、中央總會喻熙傑事務總長小山顧問、橋自席參事、波多、江副部長、陳宣傳局長、趙政治局長、黃人事科長、秘書、幕閣委員等、各部局長、暨各部局參事、各部局係當局到有軍代表及川參員、日本大使館代表塚本少佐、良、許鵬川等、暨新民會直轄各省市總會事務部長、首席參事等七十餘人、全體參加準時開會、行禮如儀後、首由殷副會長致詞、說明動員華北一億民衆之總力努力推進新民運動之決意、略謂：「本會所倡導推進之東亞解放新國民運動、在於激發建設新中國之精神、革新國民生活、統一國民理念、完成新國民組織、發揮全體國民之總力、以求建設新中國新東亞、對倡導新國民運動之經過及實施細則等、詳情、關述極詳、並謂新民運動新國民運動、亦即會之本格工作、故新國民運動之實踐、早已展開、不過未正式揭示其名稱而已、並非新國民運動至今始行實踐、亦非在本會倡導之新國民運動外、另有其他之新國民運動」云云、次由喻事務總長約歷一小時之久、次由喻事務針、並指示各部局之重點後、代表、對於該會所倡導之東亞解放新國民運動、分別指示方針、均極詳盡、約至十二時許稍憩片刻、旋進午餐、下午二時繼續開會、由陳宣傳局長說明該會今後宣傳之計劃與方針、並解答各省市之請示質問、旋即開始懇談、熱烈交換意見、約至五時、大會於雍穆與愉之情形下、圓滿閉幕云。

各省市召開聯合協議會

(北京十九日中華社電)爲指導本月二十一、二十二兩日在太原召開之新民會山西省聯合協議會起見、新民會顧問小山貞知、田中參事、趙政治局長等一行、十九日搭午前十時五十分由北京出發列車赴太原、再新民會全各省暨特別市聯合協議會、以山西省爲首、按如下日程、迄至今月末分別開會、

河北省本月二十五、六、七號
北京特別市本月二十七、八號
河南省本月二十八、九號
山東省本月二十八、九號
天津特別市本月二十六、七號
青島特別市本月二十七、八號

抗英運動達最高潮 印人二次大示威

準備流血誓死抵抗暴英

(北京十九日中華社電)據海通社仰光十八日來電稱、據此間得自印度之消息稱、印度國民會議派之抗英奮鬥情形、已達最高潮、英機於各處投彈炸彈、以示壓、即羅克諾北部之小城、亦已不能幸免、孟買及加爾各答等地英軍、更向印人開槍、傷亡五十一名、又麻那拉龐、新台利、布那、拉格晉耳相克那近加羅爾各地國民會議派、與英警衝突突起、而會議派不顧英方之武力彈壓、一將作第二次大示威遊行、準備「流血」、以示誓死抵抗云。

猖獗達於極點

衝突有不知底止之勢

(里斯本十九日中華社電)印度各地騷擾事件、依然猖獗至極、從事警戒之英軍及警官隊、與印人到處發生衝突、有波及不知底止之狀態、如綜合截止十八日之情報稱其狀況如下

新台利 至十七日、因製粉工場工人蜂起、更加一層惡化、對市政府大樓縱火、稅務署亦被焚、警官隊對此向群衆開槍、且下該市之警戒嚴重毛極、儼如戒嚴狀態。

那格普爾 印度中央州之首邑那格普爾、十三日有印度人五千焚燒警察署及其他政府建築物事件、十八日宣告謝應即時支付總額三萬元爲罰金、該地方英軍自十二日迄十五日四日間、對印度人以槍口相向加以止射、實達四十七次之多、死者三十名、負傷者十四名、又因英警官隊開槍死者二名、負傷者八名。

麻德拉斯 約一萬人印度人、麻德拉斯市內警察防禦

拉姆那德 南印度馬德拉斯州 守之警官隊、對印度人群衆開槍射殺一名、負傷者四名。

拉克諾 聯合州拉克諾國民會議 派領袖已經被英國際新聞報本社、因被英警官隊佔領、不得已停止發刊。

加爾各答 示威行進在數處繼續發生衝突、增加警官隊、開始威嚇、致有多數死傷者。

戶、目格爾省國會常委員會中央總部亦遭搜查、并有多人被逮、其他詳情未予披露云。

對事態進展 正細心注意

美赫爾長官談

(里斯本十九日中華社電)據華盛頓來電稱、赫爾國務長官十八日與記者團會見時、提及印度問題、聲稱美國政府對於現在印度情勢之進展、現正細心注意、今後亦然、此項聲明、係對十七日美社會黨領袖諾曼托馬斯與赫爾會談後、謂美政府非公式勸告英政府及甘地派代表締結解決問題之協定而發云。

騷擾波及美軍

發生美人被害事件

(里斯本十九日中華社電)據加拉來電稱、駐印度美軍司令官格蘭西斯加布台代將、十八日聲言、國民會議派展開抗英不服從運動後、印度國內發生騷擾、致美軍亦有被害者、該代將關於其被害程度不予說明、但美人已有死傷之消息則已傳出、美人被害之地域、立即劃在美重警戒警戒區域之外、禁止美兵出入其間云。

英應以快速決意 解決印度問題

渝偽大公報發表社論

(里斯本十九日中華社電)據重慶來電稱、重慶大公報於十八日之社論對印度情勢惡化、表示莫大憂慮、謂英國應以強固決意與準備、而圖印度問題之解決云、所論如左、「現下係印度之重大問題如任其紛爭不顧、結果恐成爲悲劇中之悲劇、自甘地被逮捕以來、既經旬日、而印度情勢愈益惡化、吾人以主張民族開放者、當然同情於印度開放運動、然實際印度自由彈壓於一時、然印度人之忿懣他日必趁機爆發、且下進行之不服從運動及其他會議派領袖之逮捕事件、不僅對英印交涉時、例如現在印度意見與輿論的提案、再拒絕若英當局眼前與論、以新決何抑壓、亦不能將其阻止、縱如獲得要求、如火燎原、縱如風起雲湧中之暴動、縱能聯合國有惡影響、且恐有過於印度國內問題之關心國之事態、勿論印度問題爲英帝國內之事件、但英美蘇三國之憂慮、決不劣於當事者之英國及印度、而根據解決印度問題之關鍵者爲英國、如在平時、問題或可委於當事者、然在今日、印度處非常時、聯合國亦爲非當事者、最緊要者、爲全聯合國收想、中美蘇國應從事調停、勿論其無所謂干涉之意味、蓋非基於大西洋憲章之精神不可、但現在聯合國方面進行戰爭、將問題如不一舉解決、可分散兵力而圖解決云。」

滿建國紀念典禮

國府派遣慶祝使節團

(北京十九日中華社電)滿洲國十週年紀念式典禮、九月十五十六兩日將在新京舉行、中國方面因之決定爲國府代表陳濟成國民政府考選委員長、副代表前華北政務委員會委員、南京方面代表四十名、華北方面華北政務委員會內總實業建設財務各總署代表二十二名、特別市代表各二名、民間與新民會、聯銀、北京市商會、銀行公會、華北宣傳聯盟各代表計四十名、蒙疆方面代表六名、其中華北各特別市代表六名、於九月上旬出發赴滿云。

華北治安借鏡

齊治署督辦發表談話

(北京十九日中華社電)齊滬察滿洲國建軍狀況、日內即將出發之治安總署齊督辦、業將華北綏靖軍總司令齊燮元上將、十八日談發表觀察如左、本人前於民國廿九年曾一度赴滿洲國訪問、對滿洲建國僅發年而發展迅速、殊爲驚佩、此次訪問滿洲、專爲視察華日滿洲國防軍之整頓強化的軍事制度、尤其對將弱國防軍之各部隊予以充分視察、以資取範確立華北治安借鏡、並有可能、并將赴滿洲國境視察第一線之滿洲國防軍各部隊、總之此次視察要在把握住滿洲國軍建國防軍之現勢、而暢達此行之目的云云。

日在京甯粵

設陸軍兵事部

(東京十九日中華社電)對在華日僑民在外徵集則及動務演習與簡閱點呼之免除、因去年十一月兵役法施行之改正實施、禁止百日內地、朝鮮、滿洲同樣事辦理兵事事務、陸軍當局以司最近激增之在華日僑民之徵兵召集等事務機關、決於北京、南京及廣州設立陸軍兵事部、關於右事、陸軍兵事部令改正事項、業於八日公佈自即日實施、新設之在華三兵事部之所管區域應行必要設辦公處此等兵事部與日本內地同樣處理下列事務、

一、徵兵及召募。
二、在鄉軍人(除將官)之服役及召集。
三、在鄉軍人之恩給資金扶助金及慰典。
四、在鄉將校團。
五、在鄉軍人會。
六、國防思想之普及。
七、關於軍人援護及職業補導事辦理兵事事務。

麗美人

雨羽著・許濤繪

第十三章 情敵！怨偶！(4)

您等着看一看再睡好不好？」是也情聲兒說：「實情嗎！這別辜負了少爺的心呀！」婉蘭說：「梁媽！連您也不明白我、我一點也不貪戀那些物質虛榮、現在這裏東西我很夠用的、我又不常出門、不見人、以後連打扮更都不必。」梁媽笑着說：「咳你怎麼說這話、您是大公館裡的少奶奶、又是新進門、要是穿上粗布衣裳、那得叫人多笑話呀！」婉蘭倦懶地坐在沙發上、又待了一會、康媽捏着兩隻大紙匣子、三個小匣子進來了、才要往牀上放、並解繩子、婉蘭就站起來攔手說：「您慢拿到一邊兒去吧！我不看！」康媽卻低聲說：「可是少爺分咐的、說拿了來先請你過一過目、待一會兒、外邊的客走了、少爺大概還要來你這兒……」說到這裡要笑出來、拿眼睛溜着婉蘭、表示出一種祝賀之意、接着又說：「本來少爺是時時惦記着你、就因爲公事忙、每天回家都很晚、才不顧

俊然了、梁媽打不平似的、可是也情聲兒說：「實情嗎！這公館裡只有大人太太、少爺跟你是正主子、我們這些人吃的都是您的飯、掙的都是您的錢、別的人、說真了就我們都是外人、連小姐將來都是外人……」康媽輕不着、她姑姊的吏……推了她一把、說：「你在少奶奶的眼前說這些個幹什麼？少奶奶知書識字、比咱們不聰明、比咱們不知道？不過少奶奶的意思我也明白、這些日也不是旁人、就是爲顧全大家的體統、不肯跟她們一般見識罷了！」梁媽說：「對啦！好難不踏呆狗球、」康媽笑一笑說：「少爺也是個聰明的人、這些事、人家的心裡全都有個數兒！」兩個僕婦都神經非常興奮地這麼說着、婉蘭倒憂着厭煩、她很不得這兩人走開、只叫張曉潮一個人來、——想到了張曉潮將要來這屋裏、她的心就不在地跳動、細細地假設出自

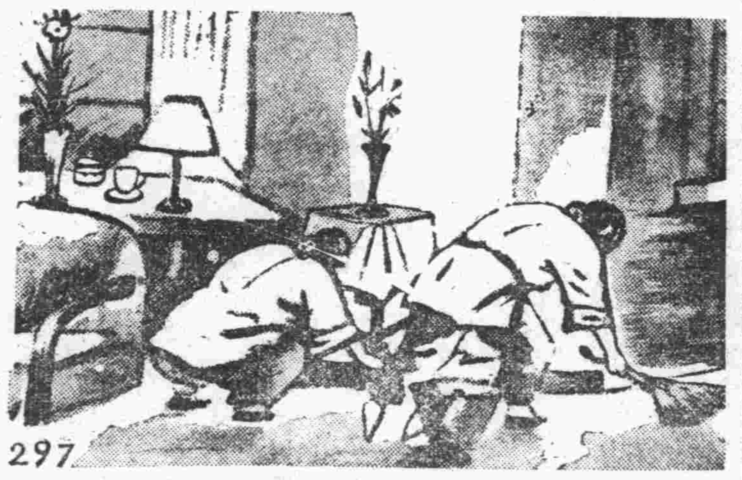

到裡院來驚動你、可是今兒少爺回到家來特別的早、往常請客都在外邊、今兒在家裡請客、也是要給您介紹介紹的意思、可是又聽說你的精神還不大舒服、就……大概就是這意思」梁媽趕緊去掏茶碗、又去找好茶葉、康媽還要打開那幾隻匣子、婉蘭卻歎息似的和婉地說：「匣子裡多半是衣裳、不必看了、康媽你給擱在一邊兒吧！等明天我再看！」康媽就拘着匣子、放在靠牆的一把椅子上、又仔細地收拾匣子、好像預備歡迎貴客似的、婉蘭卻仍然坐在沙發上、低着頭默不語、她的臉是迎着燈光、陣陣地發出緋紅、而心卻澎湃得如潮水、是欣喜、但又有一點露着過望的悲哀。

最忙的就是梁媽、出去一趟又進來一趟、這屋湛淨而無微塵的床榻、她連床腿都擦了又擦、把外屋的一瓶花也拿進來、又想不出好地方去放、忽然一失手、瓶兒幾乎倖在地下、驚得她一吐舌頭、康媽倒是在一邊慢條斯理地作事、嘴角也帶着笑嗎嚼兒說着：「少奶奶你別生氣、夫妻到底是夫妻、無論她是誰、也過不過去、一日夫妻百日恩、百日夫妻似海深、老話兒說的是一點也不錯、少爺無論怎麼樣、心裡也總得、記着你！」婉蘭倒覺得

已經留保持的態度、及必需跟隨潮說的話、一定得提出來的條件、及索要的保證、並得告訴他：「讓您寫已與自己表斷情絕」！把實話告訴了他、想他不會不相信、甚至可以把那愛神像給他、由他去捫棄、去毀壞、只要以後不至於叫自己再看見它就行了、她祈盼着康媽梁媽快點把這些不必作的瑣事作完、她回頭看了看、時鐘的針去五分就指到了十二點、她振作着精神、等到康媽梁媽都走到外屋之時、她趕緊起來照鏡子、拿撣子撣了撣頭髮、又要去找口紅、可是康媽又進來了、她站在妝台前、指着那瓶花、說：「這花兒、放在這兒不大好看吧？」她撥着眼皮、仍向鏡中品評着自己的髮式、衣飾、和容貌、並低低頭、說：「其實這地下不必擺！」心裡卻覺着樣式不太好、想着：「應當換哪一樣呢？」康媽說：「那麼就把花瓶兒再拿到外屋去吧！這都是梁媽她的主意、其實真的！」少爺還真沒見過花兒嗎？」笑了一笑、又情聲兒說：「那麼、少奶奶！我們可要出去到下房裡玩玩、那兒有賈媽她們鬥着「樓兒胡」、我們想瞧一瞧去、著什麼的都在外屋呢……」婉蘭點點頭說：「你們去吧！」她有臉奧不敢對着人。

恭頌宋隊長擇三君之德政

本縣警備第四中隊隊長宋擇三君賦性仁慈度量寬宏素爲人所推重前在教育界服務有年後投筆從戎歷任地方治安民衆愛之如父母地方賴之若長城此次強化治安運動實施以來協同友軍討伐匪類剿撫兼施地方匪徒肅清人民安居樂業我宋隊長愛護民衆造福地方解除痛苦之德無以爲報謹登報端藉揚大德以表謝忱

淄川縣第四區六鄉鎮全體公民代表 孫墉亭 李壽石 張伯川 周勤序 王喜齋 孫壽山 謹啓

嶗東區民衆恭頌嶗東分局 伊崎指導員 局長曹公方傑 高淵指導員 德政

查嶗東區地瘠民貧自事變以來民衆生活困苦本年四月間曹公方傑蒞任關心地方疾苦救濟民食並組織合作社配給民衆生活必需品以救濟民衆之急地方之安定實賴曹公及伊崎高淵二位指導員德政之所賜也民等於托庇之下無以爲報謹登報端以表感謝之微忱

嶗東區區長江志源率全區民衆仝啓

青島輸出入組合通告 第一〇七號

爲通告事查本組合之新訂章程業於八月十二日經特別組合員總會全部通過茲按第三章第十條之規定「組合員加入須同時向組合繳納保證金一千元」爲此通知貴組合員除前已繳納保證金六百元者應再補繳四百元外仰於八月二十日以前如期繳納保證金至逾期未繳者則組合員之資格即行取消特此通告各組合員於本月廿日午後二時在市商會開第一次臨時總會望各組合員準時出席並將新章程一併通知在案近以市商會時間變更特改於廿日午後四時準時開會除經分別通知外恐未周知特再刊登報端希查照爲要此佈

右通告各組合員
青島輸出入組合
臨時管理官 姚作賓

中華民國三十一年八月十八日

急告華人染色加工業者各位

本組合於昭和十五年十月經監督官廳認可以在山東省內有工場之日本人所經營之綿系布及各種纖維製品染色加工業者組織之此次因關係當局之意思且經組合總會之決議華人染色加工業者亦包含在內遵照最高度之經濟統制日華人同業者相提携而共存共榮者在時局下尤爲必要之事凡青島地區華人同業各位於本月三十一日請直接申請加入本組合爲盼又本組合備有申請書及其附帶之必要文件用紙

民國三十一年八月二十日
青島膠州路一號(東文別館二號)
山東染色工業組合啓

環球齒科醫院
設備完善 手術敏捷 收費低廉
X光診斷 電機治療 理學鑲補 巧健固
(總院)青島湖南路四四號 電話二六六八八號
院長 薛成九
(分院)北京崇內大街十三號 上海靜安別墅六四號
牙醫師 路西特克
牙醫師 薛增升

大阜銀行
本行辦理銀行一切業務及倉庫貨物抵押事宜手續簡便利率克己除烟台濰縣海州已分設支行辦事處外所有天津濟南開封商邱徐州德州濟寧博山周村各地亦均可通匯取費從廉如蒙賜顧無任歡迎
青島總行 電話
經理室 二一七九三
營業室 二(七九九三 三四四二五六)
出納室 二一四一三九
倉庫課 二一四二三九
大港倉庫 三一〇三六四
小港倉庫 二一八八一七
夜間用電話 二一七九五

電氣專家
常備大批優良電機 兼包一切電氣工程
批發零售按裝修理 價格公道歡迎惠顧

凡貴廠電機發生障礙時請速電告敝號當立即派員前往檢查概不收費決不食言
青島復興電業謹啓
濟寧路五十八號
電話一四六八八 電報掛號七一九三

中國三洋貿易股份有限公司
中國法人 政府立案 資本金國幣壹千萬元
營業要目
進口部 大小五金、海貨、肥田粉、罐頭、食物、棉布、各種工業用機器、化學工業機械、汽車、電料、料器、磁器、農業用機器、化學工業藥品、
出口部 猪鬃、馬尾、牛毛、牛馬皮、羊皮、各種皮革、羽毛、各種牲畜產品、植物油、動物油、蛋黃白、草鞭、山貨、各種農產品、鎢礦、錫礦、石綿、雲母、
代理 東京火災保險株式會社
青島分公司 青島市館陶路山起ビル(電二局三六八三 電二局七八三二)
總公司 北京市內一區皇城根東二三(電五局二〇一一九四 電五局二三七七)
分公司 天津、開封、滁州、保定、奉天、大阪、名古屋、橫濱、東京、大連、新京、伯林、

時論

聯合國全面危機降臨

擅據七海以經濟資本自豪之英美資本帝國主義者、爲對軸心國作瀕死爭鬥、不惜屈尊降貴、與向所卑賤仇視之蘇聯爲伍、與英美同病相憐之蘇聯、雖對英美極爲仇視、在事急相依之下亦只有與英美接近、如斯裝成聯合國喜劇、亦復可憐、然在彼此相偭利用之下、英美蘇聯互相借助皆覺欣然自喜、於是大言不慚、猖狂一時、在大東亞戰爭未起之先、且曾麕倡對日包圍線、英美聯合國正在得意忘形不可一世、而大東亞戰爭遽起、未及半載、南洋全域不復爲英美所有、敗北之慘、史所未見、英美聯合國狂悖之氣全殺、世界視聽爲之一變、同時蘇聯亦陷重大不利、降至今日、益感不如矣。

英美雄視世界之工具有二、一爲經濟力、一爲海上力量、此兩軍力量有所欠缺、則英美一無所恃矣、乃自南洋豐富資源喪失、以及敗戰消耗、經濟力量已大見弱化、美國橡皮缺乏、交通力減縮之故、以世界石油產量最豐之美國、今石油亦感不足、其他物資可想而知、若夫海上力量、英美兩大海軍國固足自矜、然經大東亞戰爭屢次敗北、主力喪失已無昔日雄威、復經此次所羅門海戰、予英美聯合艦隊澈底殲滅、彼聯合國艦隊妄思蠢動之迷夢無復再作能力、國際輿論評判謂、在一海戰中暴如斯大戰果者、乃世界戰史空前偉例、而此次大海戰、英美沈沒甲級巡洋艦九艘、乙級巡洋艦四艘、驅逐艦九艘、潛艦三艘、輸送船十隻、擊破艦船五艘、共計四十艘之多、英美艦船雖多、亦不禁一朝毀失如此之重、並且英美聯合艦隊雖然屢次敗北、而此次敗北尤足奪英美之魄、因此次海戰乃彼醞釀多日最後一逞之試金石、美國呼號之反攻亦即爲此、無怪掙扎益亟、敗北益慘、從茲英美聯合艦隊無復在太平洋活動餘地、故此次敗戰較往昔沈痛百倍、所羅門一役英美狼狽至此、同時德義軍在西地中海擊滅英美航空母艦、及護送船團、亦收偉大戰果、該方面制海權已入軸心軍掌握、如將前述地中海戰果在內、則敵船被擊沈當已突破兩千萬噸之多、照現在世界大勢而言、英美海上支配權日見喪失、恐無挽回之希望、經濟方面沒落如彼、艦船方面損失又如是、英美所恃者無一保持得住、適於此時印度湧起脫英獨立運動、英當局窮迫之餘、難以暴力拚命彈壓、但印度民衆情緒日益激昂、各地暴動罷工紛紛不絕、樹立印人政府之聲浪極高、環顧英國已處四面楚歌、無復掙脫餘地、英國如此、美國更無能爲、其唯一所恃者即蘇聯爲彼代打前陣、蘇聯得到勝利則英美即見緩和、蘇聯再復敗戰、則英美一切希望均告斷絕、然蘇聯自去冬呼喊反攻以迄今日、無時不在敗戰中掙扎、並且蘇聯之所期望於英美者、正與英美期望於蘇聯者相同、英美望蘇聯代己打頭陣、蘇聯亦期望英美開闢第二戰線爲己緩衝、結果蘇聯之願望不利英美之第二戰線亦無力構成、英美蘇害得同一想思病症、降至今日、聯合國方面益見不支、德軍神速進攻北高加索山岳地帶已經攻入斯塔林格勒包圍陣日見縮小、據德軍司令部十七日發表頓河灣曲部全地域、於十七日全歸德軍手中、他方在庫班河下流及高加索山脈西北地區作戰之德軍依然如疾風繼續猛進擊云云、統觀全面戰局、聯合國自開戰以來、未遇今日重大危機、前途演進、益堪注目也。

英美方面無自信 共同作戰困難

莫斯科會談毫無結果

（柏林十八日中華社電）恰奇爾留莫斯科中避免接見新聞記者亦不發表聲明及作其他發表、會談內容均附諸秘密、探由中立國方面種種情報推測、會談推移、對英美方面極爲不利、且斯塔林對英方共同作戰不澈底、表示不滿之意、並陳述依現在情況觀之、繼續抗戰已屬不能、對恰奇爾謂美國代表怨請予以援助、或繼續抗戰、然英美第二戰線結成及大量之武器援助、已屬不可能、結果不能使蘇聯滿足、故莫斯科會談結局、在無効中有閉幕之模樣云。

（斯德哥爾摩十八日中華社電）在此次英美蘇三國代表莫斯科會談、與高加索方面及北菲方面之戰局相關聯、討論第二戰線結成問題者、略確實可窺見、而各方面現由新鬥度重議論第二戰線問題、關於右項、皆綜合當地所集之觀測如左、皆爲悲觀見解：

一、因東部戰線之蘇聯軍之全面的敗戰、故蘇聯方面之第二戰線結成要求益切實、但如依照蘇聯當初之要求、則於歐洲展開新戰線之事、在英美方面到底無自信。

一、與此相反在北菲展開反抗作戰、以此代替所謂第二戰線者、直接亦與英國之利益一致、因此首於西亞以增强聯合軍之兵力爲先決條件、如倫敦情報所承認者、成爲在該方面展開第二戰線最大困難之一者、厥爲隆美爾將軍之進攻埃及、在大西洋因德潛水艦之活躍所發生之聯合國方面船舶之顯著不足也、倫敦消息方面、謂在此點乃爲使第二戰線之展開計劃瓦解者云、如實證明英美合作輸送船團最近在西地中海之潰滅、發生派遣援軍之困難也云。

破局已在不遠

德報評莫斯科會談

（柏林十八日中華社電）關於恰奇爾及美代表哈里曼之訪問莫斯科、此間各報均認爲足以證明英美兩國對目下之德蘇戰局、已感受重大威脅、同時表示英國及聯合國之破局已不在遠、如十七日柏林交易報會稱：在此英美蘇等聯合國合作議論、並未採取積極攻勢之時、德軍及其同盟軍則展在聯合國暗議不完中逐漸擊潰蘇軍、且予聯合國以嚴重打擊、使蘇聯感受重大危機、蘇聯戰時生產局長、亦正式的呼稱武器生產已陷重大危機、在此事態中、恰奇爾之飛往莫斯科、與斯塔林哈里曼等進行協議、其目的何在、不解世界情勢不明瞭、蓋在英美蘇締結協定時、英當局會發表聲明謂、聯合國戰爭計劃、迄今爲止尚未達完全諒解、恰奇爾與斯塔林之會見、亦因第二戰線之僅有空洞宣傳、故不能不前往設法應付、於此英國及聯合國之悲劇、結果即將在久遠之將來云云。

恰奇爾會見南菲總理

討論作戰事務

【里斯本十八日專電】據十七夜開普鎮當局發表之官報稱、英首相恰奇爾、前赴莫斯科時、會在開羅延見南菲聯邦總理施墨資將軍、關於二人會談何題、該官報未曾披露（又電）十八日晚接普里多利亞來電稱、南菲總理施墨資將軍、業自參予開羅會議歸返南菲、施將軍會稱、會晤恰奇爾會檢討一般作戰事務、「埃及戰局」等云。

法主席首相作重要協議

（斯德哥爾摩十八日中華社電）據每日郵報赴德里特派員十七日電稱、日前由巴黎返維琪之賴伐爾法首相與比坦主席作何種重要協議、關於右協議、謂除摩洛哥總督諾及斯將軍外、以法將軍元帥前陸退之魏剛將軍亦被招請云、蓋萬一聯合軍歐洲大陸展開第二戰線時、關於對策有所協議云。

澳政見紛歧

首相發表强硬聲明

（里斯本十九日中華社電）繼所羅門海戰、日軍之赫赫大戰果、對在澳洲週邊海戰之日本潛水艦顯著活躍而感狼狽之英美澳、爲掩飾眞相、實行必死虛構宣傳、但敗戰事實已不能掩蔽、故聯合國民間對政府欺瞞政策之不滿、聲浪漸次昂揚、尤以如斯傾向、在澳洲愈形顯著、據合衆社特派員談稱、「無制海權時實難獲勝、」暗中承認所羅門海戰之聯合國敗戰、一方反對黨之彈劾政府日趨烈化、要求政府發表戰爭眞相、而愈益暴露國內不一致、據路透社布里斯賓來電稱、卡琴首相十八日發出如左強硬聲明向野黨挑戰、倍形激昂、大意謂：苟野黨有不滿於澳洲聯邦政府行政時、將企圖打倒政府、但關於檢閱戰爭之報道等問題、則亦應提出議會加以討論、余以爲聯合國攻擊所羅門島之計畫、而敵方已在事前探悉無遺、則澳洲人中男知攻擊將開始故意予以非難、余絕對否認本黨首腦部、有背叛祖國及賣國的策謀、諸如澳洲報紙甚憂慮此次戰爭終了後、則現在工黨政府仍繼續過去五十年所實行之資本家採取工人、再余另針對「澳洲聯合黨」之諸氏與政權相異云云、又卡琴爆彈的宣言、予澳洲界各方面以一大衝動、若於國會、則反對黨仍非難現政府政策時、則政界觀測卡琴將訴諸全體國民舉行總選擧云。

美軍需工廠

多數減工停工

（布宜諾斯艾里斯十八日中華社電）據美戰時生產局諮問機關之勞工政策委員會報告、本年七月間、因原料資材不足、致有軍需工廠三十減工、乃至停工、工人失業者極夥云。

魯興銀行

營業飛躍發展

（濟南十九日中華社電）魯興銀行逐年趨於發展之途、本年度一月至六月之半年期營業成績、比較前期更呈飛躍、該期間內之純利益達百四十萬三千元、即由該期之營業成績而觀、期末存款餘額爲九百九十四萬七千元、比較前期增加四百十八萬九千元、放款方面亦有八百九十三萬八千元、比較前期激增四百二十九萬六千元、其原因乃因華方之利用激增、尤以該銀行比較一般銀行以低利放款、作爲商業運轉資金、或棉花雜穀等農產物購買資金、故該銀行在濟南地區之華方之金融地盤、漸次築成矣。

險惡事態迫目前

盡力阻止敵軍南進

蘇宣傳部長向將兵呼籲

（里斯本十九日中華社電）蘇聯共產黨宣傳部長亞歷山得洛夫、十七日以廣播呼籲蘇聯陸海軍將兵、强調現在事態較去年夏秋情況倍形迫切、後並闡述如次：

惟目下德軍之攻擊爲蘇聯死活重大性、現已迫近中心地區、德軍動員豫備軍、企圖攻陷蘇聯出產最豐之石油、小麥並農產原料南部諸共和國、然紅軍決不使敵軍侵入此地、則紅軍今年應阻止德軍進擊、予以反攻也、於第一次大戰之際、德軍保持南面戰線且繼續抗戰四年有餘、反之現在唯一戰線、僅在蘇聯戰線戰鬥、惟現在紅軍當前燃眉之急乃防止敵軍之南進、並除去膽小者與怯懦者賣國者也。

斯市瀕於危機

（莫斯科十九日中華社電）蘇聯情報局十八日發表：

一、加予斯塔林格勒之威脅、在此間十二小時內更形憂慮、僅德軍在克萊志地區進出數處外、於數地點成功頓河渡河、努力確保陣地。

一、向格羅斯奴伊油田進攻之德軍、更形增大、美內拉勒斯奴伊、波得威方面目下展開激戰中、蘇聯軍防衛線拚命猛攻、如突破此線、則格羅斯奴伊油田地帶之防衛、將瀕於危殆、紅軍之抵抗激烈至極云。

賡續進攻高加索區

摧毀紅軍抵抗

頓河河套仍在掃蕩中

【柏林十九日專電】德元首行營軍司令部、十八日午後公佈戰報如下：

（一）德軍及各軸心軍頃賡續在高加索區進攻、不顧惡劣地勢及蘇軍逼人、摧毀敵軍抵抗。

（二）德空軍在黑海沿岸炸沈敵輪十一艘、油船一艘及擊毀敵士兵之平底船八艘重損、頓河河套東北部共俘虜敵軍一二、八〇〇名以上、擊毀或擄獲敵坦克車四十七、大砲二五二門、該區仍在掃蕩中。

（三）伐埃士瑪迪東敵軍屢試進攻、咸告挫敗、勒希夫區敵軍在若干數點大施進犯、但皆被擊退、總自七月三十日以還德軍會擊毀敵戰車一、〇六八輛、東線極北區敵軍局部進攻亦不逞、芬蘭空軍頃又擊落蘇機十一架。

北部戰線

芬蘭軍活躍

【希爾辛基十九日專電】芬軍司令部頃於十八日公佈戰報如下：

（一）加里林地峽紅軍衛隊進襲吾軍某基地之一、業經吾方猛烈砲火所阻、奧納斯地峽吾砲隊發砲猛射敵火車站及列車、東部某點敵偵察隊活動不逞。

（二）東線南區敵軍二次實施猛烈偵察進攻、皆未成功、蒙重損而退、其他各區僅偵察活動而已。

（三）芬空軍驅逐機十七日在萊杜茄湖上空擊落旋風型機一架、敵機曾向萊杜茄湖西岸

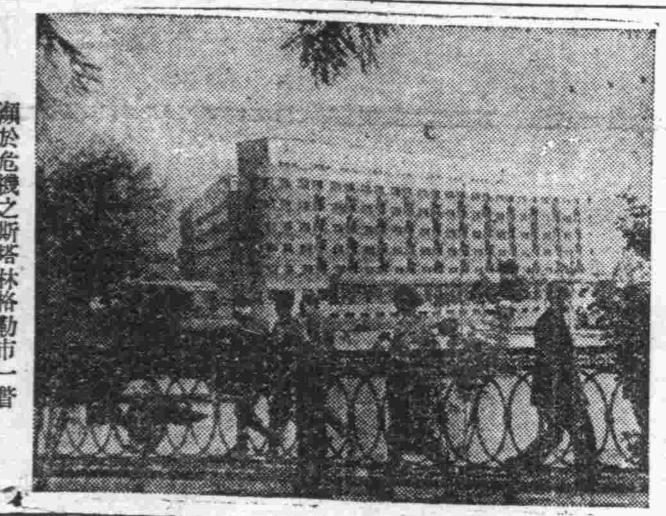
瀕於危機之斯塔林格勒市一瞥

攻防戰熾烈

德蘇軍展開白刃戰

（里斯本十九日中華社電）綜合各情報稱、以斯塔林格勒爲目標、由該地西北方進擊中之德軍、十七日完全成功渡過頓河、同時在克萊志東南部、突破蘇聯軍陣地、但蘇軍亦拚命阻止德軍之進擊、兩軍之間十七日終日展開白刃戰、尤以蘇聯軍對通斯塔林格勒道路之防衛、傾注全力、德軍對此以新銳預備隊及新戰車部隊出動、無間斷繼續猛攻、對克萊志東南方截斷蘇聯軍陣地之德軍、對蘇聯軍防衛線、與以莫大威脅、謂今後依此形勢如何擴大、而決定該方面紅軍之運命云、一方在斯塔林西南哥恰尼哥夫斯基東北地區連日展開大戰車戰、即在該方面德軍之重壓刻刻加緊云。

猛攻防衛線

油田地帶危殆

（里斯本十九日中華社電）關於高加索北部戰況、據十八日達當地之情報稱、猛攻一週間後、在萊卡式里諾達附近、向庫班河南岸推進之德軍、因得新銳部隊之增援、將對蘇聯軍加以重壓、紅軍機關報「紅星」所載謂、該方面之戰況甚難云、一方在東部高加索之美內拉爾奴伊周邊、德軍爲突破

英負傷戰艦

駛入直布羅陀港修理

【馬德里十九日專電】據十八日午後接拉里那來電云、英方護航商船隊、前在地中海上全部覆滅後、護送艦隻若干、頃駛入直布羅陀港、皆告重損、內計英主力艦「奈爾遜」號（一三一、九五〇噸）、航空母艦「奧納斯」號、「著名」號、巡艦及驅逐艦多艘云。

義潛水艦

擊沉英輪三艘

【羅馬十九日專電】義軍司令部頃於十八日下午公佈戰報如下、埃及前線敵砲兵活躍、義軍砲隊擊退之、英坦克車隊數次向義陣地進犯、均告擊退、敵機三架十七日夜轟炸塞麥德勒克、經義防空隊擊落其二、德機會擊下寇蒂斯型二架、德高射炮隊亦擊下一架、軸心國空軍再炸馬爾他島海空軍根據地、義潛水艇頃在大西洋擊沉英輪「米蘭」號、美輪「加利福尼」號及不知名汽輪一艘、共一八、八八五噸」云。

曼徹斯特號

船員百餘人滅頂

（北京十八日中華社電）據海通社斯德哥爾摩十八日電、英國「曼徹斯特」號巡洋艦一艘、內載船員七百餘名、在地中海被軸心軍潛水艇擊沉、軍官二名及船員百四十二名均同時葬身海中、其餘五百餘名獲救、幸未殞命云。

二十四小時內

擊沉敵艦船十一艘

【柏林十九日專電】德軍司令部頃於十八日公佈戰報如下、德軍潛水艇隊頃在二十四小時內、擊燬敵方護航隊中或單獨航行之船隻、在大西洋、北極海及地中海上、又擊沉敵商輪十一艘、共七二、〇〇〇噸、一萬二千噸之輔助巡洋艦一艘及攜載軍隊之平底船一艘。

【柏林十九日專電】德軍司令部十八日發表、本月十六日至十七日夜間、德國魚雷艇在海峽中與英國潛水艇相值、結果重創英潛艇一艘、德艇只有一艘未返原防、德海軍長射程巨砲擊沉敵輪一艘。英空軍十七日又潛來德國西部、北部及佔領地區空襲空戰中、英機又五架毀失、入夜英機再襲德國西部、來襲英機又三架命中墜地、德空軍昨日夜威出動英國南部沿海及英格蘭東南部諸軍需設施。

英政府更動

近東司令官

【斯德哥爾摩十九日專電】據倫敦十八日夜來電稱、英國軍部頃宣稱、英當局頃罷免奧欽萊克將軍之任近東英派遣軍總司令、並任命前緬甸英軍總司令亞歷山大將軍繼任缺職、按近東英軍共計第八第九及第十等三軍、前英軍第八軍司令李德英中將、業被召回、頃任蒙德哥茂萊中將繼任。

美軍將授予外國語

（里斯本十九日電）據華盛頓十八日電、美國軍政部頃籌劃海陸空三軍人員授予外國語、美軍士兵將自願參加、學習日常應用語、緊美當局此擧、期以利便美軍之派赴各線也云。

在加塞塞爾米村投彈、物質損失甚微云。

羅馬一場空襲虛驚

【羅馬十九日專電】義軍當局十八日宣稱、本月十七日下午五時許、羅馬發出空襲警報、因發現不明國籍之飛機之飛來、義空軍驅逐機立即起飛、事後探悉該機係法國飛機云。

英集中營犯人私逃

【斯德哥爾摩十九日專電】據都柏林來電稱：本月十七日夜、幽禁在愛爾蘭集中營中英國人民九名、越營逃去、警局四出搜查、業已逮捕其三、其餘六名尚在搜緝中云。

停止配給汽油

過去誇稱富有國家之老英帝國、因此次戰爭之展開、現已轉落爲貧困之國家、最近倫敦人士、胡亂乘汽車亂竄、同時還振振有詞謂、「唉！現在能生一時是一時、將來到了汽油停止之時、就是有汽車、亦無法再開」、所以每日向郊外馳騁着的汽車上、都裝載一些、希圖暫時享樂而心情上極爲可哀的男女、此事之發生、也正有其原因、即在不久將來、如使用汽油而與戰爭無關係時、便要停止汽油配給、而這些普通人之汽車當然與戰爭無關、必被停止配給、故一般男女發生出今朝有酒今日醉的暫時享樂心情云。

共黨鴉片政策

毒化陝北手段惡辣

（廣州十九日中華社電）環繞周恩來共產黨黨觀察亂事件、而將共相匪毒形表面化致宿命的亂鬥、暗門醞釀於各地各處、據十七日重慶大公報載、關於陝北邊區共產黨之鴉片政策富有興味之新聞而暴露延安赤色政權之內幕、即陝北邊區不僅嚴禁煙政策、却由去年公然命令軍民種植鴉片、許可賣買、惟其採取以上毒化政策、自不待言、反之、邊區政府以此政策作爲增加稅收與徵發軍費之別餘一策、因之、現在西北邊區一帶、一般田地均化爲罌粟園、然邊區政府將其收獲三分之二充爲公用、其餘作爲農民之自己收益、而邊區政府更行公定價格、予以收買、並不許民衆講求自由措置、一方邊區政府設立禁煙督察處、配以多數檢查員、搜索蒐集鴉片原料、並逮捕鴉片密賣犯人、謂以政者也、按鴉片一兩價格、巨額罰金、此事均係灌輸邊區法幣三百元、若以共產政府紙幣折算、爲百五十元、每兩徵稅八元、結果陷於選民之苦乃一般民衆也、彼等以武力壓迫強制種植鴉片、一方出以檢查或罰金之惡辣手段、而將私財一律予以沒收云。

菲島人更生建設

頗有顯著進展

村田軍政顧問返國談

（福岡十九日中華社電）菲島方面日陸軍軍政顧問村田省三氏、爲接洽要務、十八日午後由空路歸來福岡、談菲島現況如左：

菲島治安今已完全恢復、復興之鑼聲亦高、强力之建設步今後交通、通信、設備完備後、菲島中央部對於地方傳達意向、當可迅速、建設益可急速進步、巴爾加斯長官熱心担任菲島民衆要望、日夜盡瘁政務、現地日本人亦爲祖國及東亞永遠之和平而努力最近巴爾加斯長官之父妹親戚等、由尼格羅斯山下來、皇軍得知巴爾加斯現在菲島長官繼續活躍、頗爲驚異、本間前菲島方面最高指揮官在交替前致書菲島人、說明日本之意向及日本方針、在菲島人間頗博好評、各飯店人無不閱此書者、菲島人戰前爲美國宣傳所迷、以爲菲島日本佔領之下、將權力政治之壓制、被視爲隸屬國、獨立實不可能、佔領後、日本之誠意努力援助、漸次反映於民衆、已有爲眞東亞人之自覺、從不唱無力獨立之高調、知先充實國力之爲急務、以東亞盟國日本爲指導者、盡力於國力之充實、及菲島之再建、舉其顯著例、自十二日起、舉行馬尼剌第二回地方長官會議、五日在會議閉幕之十六日晚餐會、巴爾加斯長官對於地方長官演說稱、「我人至今日爲止、自以爲立脚於自由民主主義之文明人、然因此次戰爭、而知我等之思想根本錯誤、我等應糾正此誤、以眞正東洋人而崛起、因此須以東亞强國日本爲指導者、而圖國力之充實、諸君亦應體此意而努力」、最近菲島大學教授隆伯士復本間最高指揮官書如次：菲島人雖有固有之文化、但爲過四百年西班牙之侵略、四十年之美國統治所抹殺、然文化之血尚存於我等之中、我國須運行以日本爲指導者復興東亞菲島之眞正文化云云。此等意見可視爲代表現在知識階級意向者云。

介紹日本文化

日文化振興會計劃

（東京十九日中華社電）日國際文化振興會決依據十八日所發表之文部省日本語普及方策大綱、今後致力於日本文化之宣揚、該會目下正在計畫譯纂事業中、此種事業既可介紹日本文化、同時於日本語教育普及上亦有所貢獻、故大爲一般所期待：

其一 在盤谷王宮內新設日泰文化會館內設立「日本研究圖書館」本年中可以開館、圖書由外務省委託國際文化振興會調查部從事蒐集、且下製作目錄中、總數應爲一萬冊、選擇標準除譯成外國文之日本介紹書外、置重於純粹之日本圖書、又以泰國爲佛教國、關係上擬網羅日佛教界泰斗高楠博士傾心血所編纂之大藏經（大乘佛教）、南傳大藏經（小乘佛教）等、高僧傳記等書、此外美術工藝、自然科學、政治經濟、法律等書籍亦將送往、又圖書館派往有能之司書、以應閱覽者之質疑、

其二 文學書之翻譯 除從事於日本讀物之翻譯外、又在共榮圈斡旋諸國關於日本文化圖書之出版、其第一着手已由河內一流書肆安曾利娜書房出售、該會驅託山田菊女史所著之「日本女性研究」其內容包括「宗教及日本女性」、「日本女性之生活」、「思想及日本女性」三書、嘗博得好評、該書店今後仍繼譯日本圖書、請振興會予以斡旋。

其三 振興會以六年計劃可編纂「現代日本語字典」、編纂着着進行、此外「日本語基礎字典」在十月末可以完成、同時全三卷之讀本第一卷文法書繪本等、亦可完成、以應大東亞各地諸外國勃興日本研究熱望云。

菲島派遣軍

田中指揮官

視察陸軍病院

【馬尼剌十九日中華社電】田中菲島派遣軍最高指揮官、十八日午後視察陸軍病院、聽取〇〇部隊長報告情況後、並在病房慰問白衣勇士、以犒其勞苦之情云。

越總督歡宴

矢野委員長

（西貢十九日中華社電）若闘一年完成泰越國境劃界重任之日本代表矢野氏、近於歸國以前、德克總督十七日夜在總督官邸招待、以矢野公使爲主賓、及井上總領事、其他國境劃界委員會關係者、召開歡送慰謝宴、以犒其勞云。

英勞力不足

（里斯本十八日中華社電）自開戰以來、英國屢戰屢敗、最近尤其苦惱的乃是英國國內勞動力的不足、近來病傷者日生、就是令駐美的英僑撤退、這些撤回來的人民是決定轉用到軍需工場中去的、英政府已將遣種意旨發表矣云。

加拿大五金類缺乏

（里斯本十九日電）據鄂太瓦來電稱、加拿大軍需供應部長、鑒於國內廢金屬之短少、及便利徵募計、頃頒令禁止國人私貯五金超過五百磅者、領得特別許可者不在其列、該令定於九月十五日開始執行云、加拿大當局爲五金缺乏、軍需生產緩遲、頃開始大事徵募矣。

聯合國意見紛歧

（里斯本十八日電）聯合國內部意見紛歧、最近東亞各報、檢討兩大陣營之內幕、軸心國方面、以眞誠合作爲基礎、而協約國方面、則互相責難、英軍在北菲失敗後、各方面加以猛烈之抨擊、英國方面、則申言英軍戰敗之主因、爲美國坦克車製造不良云、美國各報力言美國兵工廠、將以錫爾曼式坦克車、代替李式及格蘭特式坦克車、然英軍第八軍殘部、由南非及新西蘭軍隊加以協助、仍繼續抵抗隆美爾上將之攻勢、以待錫爾曼式坦克車之東線阻止德軍之夏季攻勢、倘蘇軍不能阻止德軍之攻勢、則英國或將遭遇猛烈之轟擊矣、丁莫生柯上將是否能以美國新坦克軍之圖模或援濟俄衛轟炸機之諾言、阻止隆美爾上將之攻勢、唯有大戰略家羅斯福及恰奇爾二人知之、渠等爲「國家之利益」計、目前自應嚴守秘密云。

酬客送礼唯一佳釀
紅星牌 白蘭香 檸檬香
遠東釀酒廠東雲代理
電話 二七五三三

麗德雪花膏
レートクレーム
先您嘗試
用一瓶試々罷！就必定，
試日用之，肌膚增妍麗，
潔白，細膩！這是明諒！
用作粉底最妙，
宜用於男人刮臉後

麗德牌化粧料總行
東京・平尾贊平商店

空前偉大犧牲
買一送一 枝枝
今天剪報購派拉蒙新型金筆一枝或特種一枝或甲種二枝或乙種一枝再贈副號新型一枝
今天特別加贈 寫信必讀一部
永遠保用 免費修理
憑報限購一次
國產派拉蒙眞空金筆
實業部商標註冊 謹防市上魚目混珠僞貨冒充
暢銷全國上流社會已獲政府當局最榮譽嘉獎
●新型派拉蒙金筆每枝十五元 ●中種派拉蒙金筆每枝七元
●特種派拉蒙金筆每枝九元 ●乙種派拉蒙金筆每枝四元

請君試用 出類拔萃 迥異凡流
改良毛筆 枝枝上選 包退包換
自來墨毛筆 每枝售四元
特種每枝九角 甲種每枝六角 乙種每枝三角
青島北京路中華樓 美利時分行
招請各地包銷
本市各文具雜貨紙店均有經售

註冊商標
頭痛聖藥
腦新
頭痛!!宜速服
腦新如遇頭腦疼痛非常難忍時、頭目眩暈神智昏迷時、或讀書過度精神疲倦時及惡醉宿酒未醒時、倘速服腦新、可立見奇效、其効若響、服後三分鐘、頓覺頭目爽快神智清新、苦痛若失、有如夜月秋遊能有心曠神怡之妙、此偉績確爲本劑獨具之特長、且雖連續服用、對於腦神經或心臟胃腸等、決無副作用、亦無影響、孕婦服用亦無害。

主治：偏正頭痛・頭沉神昏 頭迷眼花・腦筋疲乏 精神憂鬱・面神經痛 宿酒惡醉・暈船暈車
包裝：四包裝 七包裝 十包裝 二十包裝 三十八包裝 六十二包裝 百包裝
△腦新有錠、粉末、並散
△售價可意購用之
△近坊間有謀利之徒偽造本品、冒名欺人
△希注意腦新商標
△庶不致誤
△各地中西藥房均有代售
大日本名古屋市東區京町 荒川長太郎合股公司 製藥廠

外傷

外科聖藥
哈利巴葯膏
治療外傷、歷來多用殺菌劑、有損表皮組織、最好改用哈利巴葯膏，藥性和平，塗於患處，毫無刺激，癒後疤痕全無，堪稱良藥
水火燙傷 皮膚潰爛 昆蟲螫傷
手足損傷 刀傷刺傷 一切有效
北京・天津・青島 田邊公司

高密第五區自衛團
以寡兵奮戰殘匪
得友軍救援予匪團以大打擊

寡兵之自衛團、突受五百名匪團包圍攻擊、勢同如大敵、力戰奮鬥、幸得援護隊之急速救援逐將其擊退、依自衛團之鞏固、團結精神與旺盛士氣、發揮戰鬥精神、得以成爲力戰之美談、即於七日午前三時三十分左右、於高密縣第五區薛家集附近、李家莊、謝家莊之三部落、有敵匪遊擊第三團張漢部下三百名、及遊擊第六團曹克明匪第一大隊、并遊擊特務第二、三大隊之一部二百名、合計約五百名之匪團因見該部落之自衛團、人數極少、故加以包圍攻擊、當時駐該三部落之自衛團、即與之交戰、一方面派遣兵士、衝開血路、由包圍網逃出、急遽馳赴青島警務段蔡家莊分所告急、因之該分所長佐山勇三郎氏、令〇〇分遣隊與自衛團緊密連絡、於六時自該所出發、急行前進、途中將嚴警戒兵疏散、同時將敵匪包圍網、由外層加以包圍、施行猛攻、該部敵匪因日軍急遽增援、不敢再事頑强抵抗、乃遺棄屍體三〇、被捕虜者七、（內有連長一名）并遺棄步槍一六、同子彈七二、手槍一一、手榴彈五一、向東方潰走、而我方仍加以急追、致收莫大之戰果、此間三部落之自衛團〇〇名、以五百名之大敵爲對手、相互展開惡戰苦鬥、雖一兵一卒亦不使其後退、臨機應變、採取適宜之處置、終因此而得脫離危殆、同時戰鬥精神亦發揮無餘、誠堪稱爲模範軍人、故各方面對之極爲讚揚、惟當戰鬥時、有警務士王炳光氏、及其他二名略負微傷云。

日軍土井討伐隊等
殲滅孟敬五匪
棄屍十九餘潰逃

於本月十七日接村民報稱、最近後陵莊（普縣）、有孟敬五匪約二百侵入該村、正在徵發糧秣中、日軍土井討伐隊、（包含自衛團〇〇名）、當於該日午前四時、自〇〇地出發、急向該匪加以急襲、交戰約四十分鐘後、該匪不支狼狽逃走、是役我方毫無損害、同時收獲如左之戰果、計敵匪遺棄屍體一九、鹵獲舊式步槍五、同子彈二六、手槍八、同子彈三二、手榴彈一六。

市警備隊混成討伐隊
追剿李村區游匪
捕獲匪指導員一名斃匪十名

青島市警備隊本部、以嶗山區行政辦事處、業經明令撤廢、茲隨該處之設立、而組成李村混成討伐隊、加强地方行政之推進、於本月十一日午後五時餘、據報鴻園村被匪襲擊等情、當由該隊會同李村分局官警前往應援、抵達該處、匪已聞風遠颺、復於鴻園村分路出發、於十二日午前四時餘、抵姜哥莊、與偽青島保安大隊發生戰鬥、激戰數十分鐘、匪勢不支向山岳地帶紛紛逃竄、我部展開追擊戰、猛烈射擊、只以山路崎嶇行動頗不便利、未能完全殲滅、當時斃匪徒十名、鹵獲步槍一支、手槍一支、手榴彈三柄、刀一柄、并逮捕匪方指導員呂恒福一名、均分別帶隊訊辦、我部復繞至沙子口地方、即整隊回防云。

【丁官莊匪一被擊潰散】青島市警備隊膠州第三中隊、據報膠州第六區丁官莊有系統不明匪徒十數名、在該處潛伏、當由該隊編田指導員、帶同官警前往討伐、交戰約十數分鐘、匪徒即紛紛潰散、是役計敵遺棄屍體四具、鹵獲步槍一支、手槍二支、我部除消耗彈藥外、餘無損失、即整隊回防云。

新任李村分局長
巡視分所防塞
分別向各官警等訓話

李村分局新任康分局長、到差伊始、爲巡視所屬各分駐所各防塞官警服務情形、暨明瞭各區地方治安狀況起見、於前日上午十時、同植松指導官帶分局員董東林以下官警三十名、乘警備車由局出發、先後赴李村下河灣園大嶗澳河沙子口張村等七分所、暨中西韓哥莊台柳路李塔路等四處防塞、逐次巡視、分別向各官警訓話、闡於夏防期間應振作精神及防塞之重要性、鄉區警察服務要領等、均各一一注意、詳加指示、同時又向各處巡官詳詢各區地方情況、於午後七時巡視終了、返局矣。

市北分局長等
昨巡視各分所

市北警察分局滕分局長、接任伊始、所有內部諸工作、大致就緒、茲爲明瞭各分駐所管際治安情形起見、特於日昨偕同該分局指導員及分局員等、赴所轄各分駐所派出所作初度之巡視云。

七月份妓女檢徽
患徽毒者少

關於妓女檢徽工作、歷月按時檢驗、茲據市警察局統計、本年七月份檢查成績、共計上中下旬檢查三次、人數爲一千七百十七人、患病人數爲五百十七人、內有徽毒者二十三人、淋病者六十五人、軟性下疳者七十九人、患第四性病者三人、患巴士杯氏腺炎者十一人、患子宮頸管炎者一百三十九人、患子宮內膜炎者九十八人、另外俄妓三十三名、身體均健康云。

警局捕殺野犬
期無一存在
開會研討辦法

青島市警察局保安股、以此次再度實施野犬捕殺、於日內施行、茲爲事前計劃週詳、俾收實效、務期市街上無一野犬游蕩起見、特於日昨、由保安股召集各分局保安人員、開會討論實施辦法云。

李秀生榮升
教練所主任

本市警察教練所教育主任康健夫氏、業經升任李村警察分局長、所遺教育主任一職、刻已由該所教官李秀生升任、按該氏爲北京高等警官學校、及日本內務省警察講習所卒業、在市警察局服務多年、此次升任主任、定能勝任愉快、有所建樹、茲據該氏發表談話謂、此項奉命掌任教育主任、絕對本長官之指導、努力敎養有用之警察官吏、俾作大青島之衛護者云。

華北中學校競技大會
本市着手準備
教局召開會議決定辦法

華北男子中等學校陸上交歡競技大會、定於九月初在青舉行、本市教育局曾召集中等學校體育教員商討準備事宜經決定辦法如下：

一、規定百公尺、四百公尺、一千五百公尺、五千公尺、低欄、鐵球、鐵餅、標槍、手溜彈擲遠、跳高跳遠、三級跳、撐竿跳、每校每項、於可能範圍內參加四人、

一、各校參加運動員最多限二十日中午十二時前報送到局、

一、由局召集集中訓練自八月二十四日起至九月一日止每日上午九時半至十時半由局派員主持各校體育教員到場指導、

一、練習地點定匯泉體育場。

津鐵足球隊
昨日來青
將與各球隊比賽

天津鐵路局足球部、所組之遠征隊、日昨來青、在華北青島體育協會、青島日本體育協會、聯合主催下、將在匯泉體育場、招聘滿鐵及交通競技會、八月二十一日午後五時、講習會、二十二日午後五時、與鋼青比賽、二十三日午後五時、與中日聯合隊比賽、屆時定有一番劇烈戰況、茲將津鐵路局足球隊陣容探誌於次：領隊金子英輔、指導王子幹、隊長姜璐、幹事張德仁、守門沈洞鈞、左後衛孫継庭、右後衛姚寶銘、左中衛劉學章、中衛管學仲、右中衛趙洪林、左鋒姜璐、左翼姜琨、中鋒孫永泉、右翼姚寶珍、右鋒趙洪德、後補員、孫繼庭、黃思漢、容子華、張希壽。

◇排球戰訊◇

本市排球冠軍未名隊日前與中級組聯合隊友誼賽以三比一勝、但兩隊表演均甚精彩頗得觀衆之稱贊未名隊爲充實球藝起見、又定於本月二十號（星期四）下午五時半約師友隊作觀摩賽、師友隊係北京各大學之名將想屆時更定有一番熱鬧及驚人之表演歡迎一般球迷觀前助興云。

五台山聖蹟（續）
六月大會盛況空前

西台、高三十五里、周二里、岩名掛月峰、月明宛若懸鏡、因以爲名、靈跡十七、凡遊西台、由台懷街向西南行、經過大社寺、玉皇廟、九龍崗、蛇溝寺等地至西台溝、再行十餘里即達山足、循山路向北曲折行、可到台頂寺院、臨瓦紅牆、松柏蒼生、院內有舍利佛塔、高三丈五六尺、古雅可觀。

△風景　五台山的風景很多、除前述各台景緻外、還有所謂五台十景、就是大社銅牛、玉花纖演、菩薩銅鍋、鵝頂銅殿、碧山字塔、台懷字崖、古佛牌樓、羅喉現佛、山西土地、五郎鐵棍等。茲分誌於下。

大社銅牛、大社寺是一所很古的廟、并不甚大、此寺有個銅牛、是明朝中葉鑄的、未錄作者姓名、故不知何人所鑄、銅牛的形體、高四尺、長五尺、鑄成站像、與普通耕牛一樣、還有一輛銅車、對在牛的身上、車轅兒車輪兒和車軸兒都是銅的、就是車上所用的繩索等件、也都是銅的居多、放在寺中、供人觀覽、異常景緻。

玉花纖演、這玉花二字就是說玉花池有五百生靈纖演、故叫作玉花纖演。

菩薩銅鍋、就是菩薩頂的大銅鍋、這口鍋只六月會時、用一月有餘、臘月初八做一次八寶粥、平時簡用不着、在安銅鍋的地方、還安有兩口鐵鍋、大小與銅鍋差不多、但是不如銅鍋美名。

碧山字塔、這是碧山寺正樓上掛的那兩塊字塔、原來是唐朝宮天罡、和李淳兩人所篤的、每座塔篤的一部經、各篤各的、字也篤完了、塔也篤成了、兩塊掛在一處比較、塔之高低大小樣式一點兒也不差、傳至今日、成爲此寺的貴寶。

古體字崖、在古體寺西寺、有一座字崖、不論在崖之高處低處凸處凹處、每是平面石頭上邊、就有字跡、看着很是分明、但是此處的景緻、是不到別的地方去、與碧山寺的字塔、一樣貴重、從前康熙帝曾經親到北京打算掛在金鑾殿上、不但是放不下、而且是字也看不顯、塔也變不真、康熙帝知道這是五台山的景緻、不能拿到別處、當時派人將物送回、這寫的字崖的字跡、若將石片拿到別處、也就看不見字了。

古佛牌樓、就是古佛寺的牌樓、修的十分景緻、上自五角六獸、下至根基样砥、中間樓柱樣檻、都是用青白石做的、下邊刻的花草人物、以及人兒馬兒、無不精奇可怪、人人稱贊不已。

羅喉現佛、這是羅喉寺廟內、有一宗佛像、名叫開花現佛、因爲原來修成此寺、模塑神相時候、就安着螺絲做成的一朵蓮花、能開能放、在蓮花裡邊、塑了一宗佛爺、花開即佛現、花收即佛藏、用着螺絲鈕子、可以隨開隨放、故名曰開花現佛。

鵝通銅殿、顯通寺有一座銅殿、是前朝時代妙峰主師、取出五台山的銅鑄鎔的、還鑄成五座銅塔、是按五座台頂鑄的、這銅殿和銅塔也鑄成了、銅礦也取完了、至今還有取了銅礦的痕跡、但是取不出鑛來了。

山西土地、這就是那山西的大土地、他在顯通寺內銅殿前面西南的一座坪上、在最下一層的西角兒裡艪馬出間、有一座大如綠指的小銅佛廟裡坐着、清聖祖康熙帝初次遊山時、以爲五台山無論什麼物件都有、推不見有土地廟和土地爺、後經僧人告知土地是有的、是我祖未曾見過、僧人將那土地爺告給他、他一見那很小的模樣、很的說道、『好大的土地』誰想那個土地叫謝說『謝主龍恩』至此以後、人們就稱這個小土地、叫做山西的大土地、這是近乎神話、一般人傳說已耳。

五郎鐵棍、是五郎講廟裡所放的東西、相傳是宋朝興議太后、天慶王、在金沙灘赴會時、楊家將被胡人打敗、五郎遇一道人、點化他出家、就到五台山當了和尚、後來六郎大破水牛陣、又將五郎調出助戰、用他的鐵棍、將韓昌一下打成兩段、把鐵棍一端打的裂開一尺多長的一道縫子、這條鐵棍就在五郎廟內木架上擱着、上邊鑄有字曰『共重八十一斤、段思業作』。

說到出產方面、五台不產白穀、牛山以上、無森木、生香草、諸古蹟殘壁之間、異草雜花、不可悉記、略誌如次。

名花　日菊、畫開夜合、金美渠亦名陸地蓮、百枝寄香、鬼見愁、臧之能關邪。鉢囊、世傳五百羅漢結夏中台之野、遺其鉢囊化爲此花。玉仙、亦名大吉大花、係圓類生於柴木、台山佳品也。

異草　荅蔓、鵝足、菩薩線。

藥草　茯苓、長松、黃茂、黃精、黃連、木瓜、大黃、桔梗、芍藥、麻黃、麥鬮、白芷、天麻、烏藥、甘草、柴胡、百合、沙參、茵陳、回香、管仲、木賊、秦艽、蒼朮、細辛。

藥石　鐘乳石。

木料　松、柏、杼、樺、材、檜、六道子、對節子。

食糧　莜麥、蕎豆爲大宗、扁豆、大豆、小豆次之、除供本地用外餘均輸出河北一帶（寫於五台山塔院寺之精舍）

與日協力完遂東亞戰
始有幸福與繁榮
大久保科長於市民游藝會講演

本市市公署宣傳處舉辦之夏防期間市民遊藝大會、於十八日下午四時在第三公園舉行、會中除由姚社會局長講演、並有宣傳處第一科大久保科長之講演、其講演詞如下、

今天是本市宣傳處、主催的夏防運動市民遊藝大會、在這樣炎熱大氣之下、諸位民衆能這樣的來踴躍參加、實在是我們主催方面覺得非常欣快與滿意的、所謂夏防運動、簡單說、就是在夏季舉行的治安强化運動、我們青島不論市區鄉區、或者膠州即墨管內所有的匪類、一及擾亂治安的份子、要在這次運動完全掃除淨盡、使我們大青島以內二百萬市民、達到安居樂業與實現青島成爲理想樂土、要實現以上的目的、自然必須官民一體的同前邁進、日本對於侵略東亞的英美兩國、已於去年十二月八日斷乎毅動戰爭、在近半年來已收到世界偉大的戰果、並且日本的海空軍的威力已達到東自美國本土、加拿大、阿留地安群島、西至印度洋、在這廣大的海洋與佔領了日本三四倍的土地的偉大戰果我想諸位已在報紙上看見很多、在這許多佔領地以內的居民受了日本寬大仁義的軍政管理、無不感覺欣喜歡迎、並且都已經與日本共同向大東亞共榮的目標上協力邁進、現在甘心作英美傀儡的重慶政權由於外援的斷絕、所殘存於四川一帶的共產匪徒與擾害人民的殘餘軍隊、不久即將潰滅無餘、至於殘留在各鄉區的散兵遊匪自然更要快速的剿除、使其徹底消滅、因爲匪共早一天剿滅我們可以早一天得到安居樂業、不然我們就要受他們的侵擾。

由以上所說的我們應該覺悟、唯有建設新中國、前途才有光明、並且須以堅決的信念建設大東亞共榮圈、使大東亞十億民族、早日得到解放、所以我們中華民族、當前的責任、就是與日本協力、完成大東亞戰爭、而後才有幸福與繁榮。

膠區市民游藝會
宣傳處人員將前往主持

青島市宣傳處自成立以來、對於諸項工作努力推行、特定於八月二十六日、會同膠州縣辦事處合同舉辦市民遊藝大會、所有宣傳處人員、全體出動、前往主持一切云。

都市交驩體育大會
本市籃球代表
定本月底舉行預選

第一屆華北都市交驩體育大會、定於九月二十五日起三日間、在山西太原市盛大舉行、華北青島體育協會、現正籌備一切、屆時前往參加、籃球一項、定於本月三十日、假匯泉籃球場、舉行預選、即日起開始報名、茲將第一屆華北都市交驩體育大會青島籃球代表選拔大會簡章、覓誌於次：

主辦：華北青島體育協會、

日時：八月三十日（星期日）下午二時、

地址：匯泉籃球場、

參加資格：凡在青島市居住之中日男子皆可報名參加、

選拔人數：正選手五名補缺選手五名、

比賽方法：比賽四十分鐘採用淘汰制、

服裝：選拔比賽時之服裝由各參加隊自備須附號碼、

報名方法：一、須記明隊名、隊長名及比賽時之位置全隊員之姓名、年齡、職業、所屬機關等、二、地名地址、太平路四十五號、「華北青島體育協會」、報名截止、八月二十五日止午截止、

代表會議：八月二十六日正午於體協會議行、

選拔方法：以優勝隊爲基本由詮衡委員會選拔決定。

女子壘球賽獎章
現已分發

本市市公署主辦健康週間女子壘球比賽會、獎章因已製竣、凡參加競賽運動員、自即日起、可至教育局體育股領取云。

市署徵夏防漫畫
收件頗多
二十一日截止收件

本市市公署、於夏防運動期間、爲使一般市民有深切之瞭解起見、特於日前募集各種漫畫、收件頗多、成績良好、即於本月廿一日截止云。

作業競技
在大同站舉行 張家口鐵路局員

（本報名倉特派員發）華北交通張家口鐵路局、爲期增進各站從業員業務之能率、並使之磨練技術之向上起見、特於十九二十兩日午前九時、在大同車站內、舉行作業競技會、該競技會、係由南口、康莊、張家口、大同、厚和、包頭、口泉、各主要站、選擇中國人七名、日本人一名、選出事務、運轉、配車、調車等各種目、而舉行競技。

濟鐵清掃客車
整理什物

濟南鐵路局、目下當清掃客車及什物整理期間、對於左列諸項目止在實施中、繼行至本月末、茲將所實施之項目、逐條誌述如後：

一、關於捷得掃除用具、整備之良否、

一、當運轉中、有無勵行清掃、及清掃之良否、

一、關於車內食堂清掃之良否、

一、關於便所、洗面所及擦盂清掃良否、

一、當運轉中、若遇洗面所、及便所、發生缺水時、關於補水手續適當否、

一、關於整備列車書庫之雜誌及防失止損對策之適否。

熱心公益
林幸一同氏等 警局請予獎狀

本市益都路三十號日僑林幸一同氏、及備用之華僑周春祥、事變以來、五載於茲、揭除青島神社及住宅附近街巷之清潔、且不間斷、此種熱烈義舉、誠屬可嘉、市北警察分局特呈請予以獎狀、以勵薄行云。

華北繁榮的風景線（十三）
京津地方
青年英雄在軍校

加强治安、肅正地方、消滅匪共的唯一方法、就是樹立樞其精鋭的軍隊、同時捍衛祖國、抵禦外患、又勢必有充分的武力、况且當此新中國的華北及大東亞共榮圈諸建設方興未艾之時、對於軍隊之需求、當然至爲急迫、而建軍一事、固屬容易、然幹部人材之養成、則頗爲困難、治安總署有鑒於此、於是在民國二十七年五月十日、就北武成立了陸軍軍官學校。

遠處這時、看到這些青年軍人一團陶濟的精神、高大魁梧的體格、流露着一種英雄氣概、不由令人起敬、他們配帶着全付武裝演習着持槍教練、雖在風雨的天氣裡、真龍活虎般的樣子並不少故。

在『滴』『噠』的號聲中、緊接着就是上課堂、由素有名望極有經驗的教官們、講述着戰術學、兵器學、築城學、地形學、軍制學、機關銃、迫擊砲、通信、騎兵等學科、這些都是他們極渴望的精神食糧、他們自已知道本身責任的重大。

擔負着未來建設華北樂土剿滅匪共安靖社稷種種大業、所以都一致保持着精神的戀講贈致、此外他們每天還有各種刺槍、天橋通過、階上跳下等的鍛練、充實努力預備將來的任務。

軍校校長是由治安總署齊督辦兼任、教務長爲陸軍少將白文貴副教務長爲步兵大佐三迴部佐道氏都是極有宏富經驗與淵博學識的前輩、這三位先進、對於這一群青年英雄、致訓不遺餘力、並且每逢星期三五日、在校西大廣場校內操場、召集全體學生、講述軍人訓話、導以正既往、開示未來、務使誘導、傳歸於正、一切都以堅貞志操、潔淨品行爲目的、而這群青年英雄均能誠心領受、且能永銘肺腑、絲毫不敢怠懈意。

現在軍校畢業生、正有三期了、共約六千餘人、均分配到各軍部機關服務、因爲年來建軍一事、積極進行、故幹部人材需要求過於供、且下第四第五兩期、正在訓練中、一俟畢業後就開始了他們忠愛國家的天職。（寫真：清河鎮陸軍軍官學校壯觀的校舍）

市署
向友邦獻金
奉到海軍大臣感謝狀
市公署訓令所屬知照

本市市公署前向友邦獻金、由總領事館轉遞後、頃奉海軍大臣之感謝狀、轉送市公署、市署訓令所屬知照、訓令如下：爲訓令事、案准青島大日本總領事館函開、茲於本年一月接到貴國國防獻金之獻金四千一百七十六元五毛五分、業已轉匯海軍部查收在案、現已奉到海軍大臣之感謝狀一紙、爲此檢同原狀隨函奉上、務希予以查收爲荷等因、附感謝狀及領票各二紙、准此奧分令外合行令仰知照。

講習滿期
平度教員暑訓 一月間得大成效

平度通訊、該縣於炎熱酷暑中、在南關縣立中學開辦之小學教員暑期講習會、在此一月內收穫大成果、茲以受訓期間業已終了、特於日前上午十時、隆重舉行畢業典禮、友邦部隊長代表、治安軍宋司令代表、趙縣長主任（縣知事兼）、梁副主任（教育科長兼）、新民會大山參事官、杉森股務書、左科長、劉科長、于班長、徐所長、張大隊附代表、張區長、崔會長、各小學校長等、均蒞臨參加指導、開會後、由梁副主任報告訓練經過、繼由張知事兼主任致訓詞、略謂：小學教員爲社會之重要份子、務將在受訓期內、所領受之一切、回校後各自發揮、確切實施、俾新民教育早日普及、與亞思想迅速奠定、努力宣傳、消滅共黨邪說、根絕赤禍遺毒、方不辜負各位長官對諸位教員訓導熱忱、及舉辦講習會之意義、使東亞解放之大業、隨教育力量、隨時推進、在最短期間、定可躋於光明之域、繼以各來賓致祝詞、頒發證書獎品後、由學員代表鄭天民致答辭、即行散會云。

行將問世
呂分局長新著

海西警察分局呂劍智分局長、不但對於法律常識經驗宏富、關於警政之推進、亦收獲良好之成績、該分局長、前曾編印法令常識問答、發予所屬長警人手一冊、以資參考、該分局近更編制工作紀要、及法令常識集要兩種、現正在整理中、不久即可附印云。

銳意革新
興亞學院岡田氏 採取嚴格主義

本市台西鎮濮縣路興亞學院院長岡田清一氏、頃對於小學部教育、決定採取特殊人材主義、共升級學生、凡分數不及格者一律令其退學、入學考試時、亦從嚴格、期消除以往之弊理想教育之缺點、本年小學部三年級及二年級招收插班生各十名、一年級新生三十五名、該院視實嚴格、前途頗堪期待、其爲父母者、亟應注意也、該院對於幼稚園亦加整頓、聘請名幼稚教師、期於其幼小時、予以基礎教育、又該院第十一期日語班定於本月三十日舉行畢業式、並招考第十二期日語班新生、岡田氏對於該院畢業生之出路極爲熱心云。

任管熙投海
被警救出
帶往分局發落

任管熙、二十二歲、掖縣人、住本市雲南路九十五號、日前（十七日）因飲酒過量、神經過受刺激、突於午後七時四十分、赴紀念碑前投海自殺、時適海一路分所警士蘇承先等三人救出、即加以詢問、以該人隱諱不言、蓄意自殺、恐有意外情事、當將任某帶往市南分局發落云。

牛月間注射人數
二十二萬千餘人

本市防疫當局、爲防止傳染病發生、特自本月一日起實施第二回虎疫預防注射、茲據市警察局衛生科統計、全市八月一日起至十五日止、半月間共計注射人數爲二十二萬一千一百三十九人、收到良好成績云。

一防疫班定期 赴四滄注射一

本市防疫當局、爲保持全市民健康、使一般市民均有注射機會起見、市警察局衛生科、特定於本月二十二日至二十三日派注射班、赴四方一帶實施注射、於廿四廿五兩日赴滄口一帶注射、以期普遍防傳染云。

合作社聯合會
遷新址辦公

青島地區合作社聯合會、成立後、因市署原有地址狹隘、不敷辦公之用、現已遷至館陶路茂記公司舊址辦公云。

啓事

本報舉辦之繪畫寫眞展覽會定購作品者、希速來本社領取。

陳善蘭幇助嫖客
蹂躪雛妓
地院判處徒刑

婦人陳善蘭、六十歲、在本市黃島路牛康五里六香樓開設娼班、在民國二十八年五月間、有吳佐卿之十三歲幼女、吳永鈴者、在滬被地痞張阿毛誘拐離家、押於陳善蘭收受、（新時陳居上海）至同年十一月間、陳即將吳永鈴攜帶來青、送入牛康五里大香樓爲妓、改名金弟、並於民國三十年八月、幫助遊客將金弟沾污、本年五月三十日、吳佐卿之友張宸、探悉前情、通知吳佐卿來青、將陳善蘭告訴於市南警察分局、陳善蘭當即提出偽造之五百元押字及千元之借字各一紙、紙上均有僞造吳佐卿本人署押、且曾使用其押款五百餘元等語、該分局訊明前情、解送青島地方法院由檢察官偵查起訴、案移刑庭、經數度審理、昨已判決、陳善蘭幫助猥褻未滿十六歲之女子、處有期徒刑八月、連續行使僞造私文書、處有期徒刑一年、執行有期徒刑一年六月云。

青年畫家李志鶴
將舉行展覽

北京青年畫家李志鶴、曾於輔仁大學美術系、及國立藝術專科學校研究科畢業、爲名畫家溥心畬溥雪齋最得意之高足、鳳擅畫馬、尤工人物、久已馳譽藝林、名噪藝林、聞昨已攜其最近傑作數十件來青、擬訂期間開展覽會云。

華交總務局長
公畢返京

華北交通總務局長平田駅一郎氏、日前來青、爲連絡要務、與神代青島事務所長、及其他幹部人員會見、作種種之懇談、因公務已畢、業於十八日夜、搭乘列車經由濟南返京云。

京市警察當局
取締暴利商人
檢舉違反公定價格者

自實施緊急物價對策以來、日衛當局、盡其手段、喚起一般民衆、關於物價對策之趣旨、加以懇切說明、然尚有一部不逞之徒、仍不改惟利是圖之態度、在當局嚴行取締之下、爲謀獲得暴利、公然聚集、發私行輸出統制物品、同時將禁止使用之紙幣、致行達入、似此不正行爲、除屬目無法紀、故當嚴行取締、此項違反經濟者、北京警察局經濟警察、於過去六月十三日成立以來、由自數十名之職員、不分晝夜、繼續活躍、對於民衆之蔽擾亂經濟者、痛加檢舉、并按照暴利取締規定、加以嚴重處罰。所檢舉事件、六月中爲四十一件、七月中爲三十六件、被檢舉者、計內一區東四泰和烟行、因不顧當局再三之注意、無視公定之價格、擅賣國不正當之利益、罰金二萬元、又外三區花市泰來烟莊、同樣被罰金三千元、東單子胡衕大佑來莊以下利豐烟莊、中興烟行、清華烟行、振生烟行、義順恆烟莊、均被罰金二千元、反因國積鐘之劉鑑武、亦被罰金一千元、此外對於烟草、食糧、及其他物資之價格、任意增漲、暨密秘運輸食糧、火柴、銅元、以及紙幣、而貪暴利之不正商人、按其罪狀之輕重、處以罰金、或令停止營業、而沒收之、爲促其覺悟、特附以嚴烈之處分、自被警察當局、打破暴利之夢、繼續施其不正行爲之黑道商人、從茲日見減少、今後應繼强化肅清陳營、以期不正商人之根本滅絕云。

期生油市況
轉趨佳境

本市取引所、物產交易市場、十九日之現生油市、交易尚屬平和、無何軒輊、諸以連日以來升起不少、故日前似有力服一時之總、如我於其殺升、近中似不可能、期生油市、以連日來市況轉趨佳境、而有再升不能之勢、故今市覓之力漸漸、又象遭一入情氣際之影響、人氣益感鬆懈、因之開出時即降低元餘、各副呼吸微妙、均無振作之趣、雖經往來推讓、終屬成交寥寥、因之乃於徘徊之途而收市云。

各種糖市價
較前無何變動

本市近日赤白砂冰青諸糖交易情況、因銷路疲滯、致成交寥落、來源亦欠暢達、存戶心情尚稱安靜、故價格上與公定者未有若何變動、昨市市況、似仍興前相仿、茲將各種價目詳述於後：

一號本港冰青　一百二十九元

席包台青　一百二十九元

席包刁青　一百二十元

（老糖）

二四乾包砂糖　一百六十六元

二二十號砂糖　一百六十六元

宇字席包白糖　一百十八元

亨字麻包白糖　一百十八元

麻包白糖　二百元

甲字席包白糖　一百十八元

席包三五白糖　二百零五元

華字五二黃冰　九十二元六角

雜貨市價

本市雜貨市場交易情況、惟膠皮胎與麻大料較前日微升、肥皂鉛粉則略降、其他各貨、與前多無變動、茲將各品所成價格詳列於後：（老帶）膠皮胎一百七十二元、飛輪生粉一百二十三元、新麻大料一百九十元、（市稱）星牌皂五十八元三角、日光皂一百十六元、天蠶貝鉛粉四百十元、天益長鉛粉四百三十元、麻包白礬六十三元、仰桑黃一百元、原色古月一百九十五元、錫箔嶽料八十元、又八十五元、九十公斤三角蝴料五十元、又七十二元五角、信石精一百五十五元、石膏一千四元五角。

驅梅聖藥

保證安全

治梅選藥、最有慎重必要、蓋驅梅藥之品質優劣、關係於人命至鉅、而藥價區々高低、實不足以計較、不然、一旦既受其累、則噬臍已無及矣。

武田牌之新・斯必類如神、因曾一々經過動物與實地臨症試驗以後、方准發售、較其品質特別純正優秀、在治療應用上、堪以保證安全。

【包裝】壹號至六號各1/10壹管及拾管裝

各大藥房均有經售

新・斯必類如神

3—24

青島高密路五十四號
明星日夜攝影藝術超群
取價低廉交件迅速
電話（二）四九八九號

異美齋 合記便餐館
電話叫菜 隨叫隨到
豬牛肉蒸餃上市
地址：博山路九六號
電話：（二）五八六五號

花柳科
特備最新電機專醫
淋病下疳 梅毒橫痃 包皮潰腫 皮膚等病 負責根治 短期保愈
張萬年大夫
雲南路八十七號

廣西路三十九號
協和西菜社
地址 交通便利
設備 清潔幽雅
招待 男女社員 週到
酒菜 酒美菜鮮
定價 純精濟化

寶珍齒科醫院
擴充內部
優待各界 收價低廉
赤外線科 口腔外科 保存科 鑲補科 充填科 拔除科 矯正科 小兒口科
醫師林寶珍 助手林寶亭 醫師姜利普
廣西路四二號市南分局對門

胃腸良藥
胃活
—主治—
隔食・食慾不振 胃酸・胸悶嘈囃 食物不進・胃痛 噁心嘔吐 宿醉・酒醉・吐酸嘈雜・膨脹以及小兒吐乳等症
●各處藥房均有代售
總發行 上海 山田製藥株式會社 大阪 山田安民藥房

自來水筆用
來篤墨水

天下一品！一家一瓶！
大瓶小瓶各種 全國文具店均代售
ライトインキ
東京 墨水股份有限公司

丁眉卿牙醫師
新發明：『齒槽膿漏劑』
本品主治口腔惡臭刷牙時齒齦出血久治不愈之齒槽膿漏等疾准保立見奇效
院址：山東路三六湖北路拐角
琴岡齒科醫院

絕滅
撒用絕滅殺虫劑 臭虫、蚤、毛虫、虱子等經過五日後即全滅矣
請快試用罷
東華產業青島支店
電（2）三五六八

鐵騎銀瓶傳 (8)

王度廬著・錢游畫

第六回

聚八仙森林逢俠隱 登雪嶺草原尋鐵騎

那種東西是像蛙一樣，但專咬蝗蟲。——他實在需要一匹好馬，好趕往伊犁去作買賣，如今看着這匹烏煙豹也不錯，而且肯賣，他就出了六十兩銀子的價錢，鞍占外加三十兩。潤眼三在旁直向韓鐵芳使眼色，那意思是叫韓鐵芳爭過一百之數，然而韓鐵芳此時已無限地感慨了，他想到了當年常鑄賣馬的榮獲。尤其烏煙豹是他故鄉望山莊十匹馬之中最好的一匹馬，當於深夜馱着他去找師父學藝，這次由洛陽出來又隨着他越關山，涉長河，走沙漠過草原，脫險群，退奇俠，也可以算是數來年與自己朝夕相伴的一個朋友，如今自己何必得像貨物一樣的將牠出賣，所以就點頭承認了這個價錢，借了劉老大櫃上的戥子，把銀兩稱了一稱，就由着這個蒙古商人將烏煙豹帶鞍占全都牽走了。韓鐵芳却頹然進屋、病勢竟又由此復重。九十兩銀子、連還店飯錢、帶付給劉老大他們拉縴的報酬、就去了三十多兩、韓鐵芳精神總振作不起來、因為飲食不調、肚痛才好、總又復犯、得的病像是痢疾、且時常全身發燒、起不了炕、他的容顏也一天比一天瘦了、在此住了前後幾近一月、這裡每天來來往往的人總是不少、官差到驛站換馬、蒙古人、哈薩克人、拿牛皮袋在這兒裝水。喝酒的吃飯的、住店的人士複雜、劉老大的買賣非常的興隆、尤其是他後院這幾間土屋、每晚總要住得滿滿的。韓鐵芳由那些人彼此談話之中、漸漸也就得出幾句番話的意思了、可是他要向人問：「秀梅奇峰春雪瓶？」一樣的大家都是搖頭擺手、劉老大且好意地嚴重囑咐過他、說：「你來到這兒、就千萬別說這句話、別提這個人！」韓鐵芳說：「因為我這次要往尉犁縣、就爲的是去找她、現在、我病在這裡，實在沒有法子！只要我能够掙扎、我就立時前往、我也知道你們這裡的人全都很怕她、可是我却不怕她、我找她是有一件頂要緊的事情要辦！」劉老大聽了這話、發了半天的怔、結果還是說：「幹嗎呢？老鄉！你年輕輕的人找誰尋誰不好？何必專尋她們呢？我也不管你有什麼事、只求你住在我這兒別亂說、我這買賣這些日才好了一點、老鄉你別給我惹事就得了！」韓鐵芳聽了、心中越發的煩悶，由此更急躁、精神偏又一時恢復不過來。在這店還住着一個客人、與韓鐵芳是害着一樣的病，也是每天要跑很多次廁所、而且這個人上廁所的時候、還得叫人攙扶着、時常還得慢、他就要將糞便拉在褲子裡。他是個瞎子、本來是在且末城教給蒙子姑娘彈唱的、如今因為那個地方不能混了、所以才打算上尉犁縣、自從一過孔雀河他就病、求投到這裡。」那店主人劉老大說：「這瞎子不但是拉痢疾、還有癆病。」他雖然不常咳嗽、韓鐵芳却常由他聯想起來病俠。這殘廢絕域、連玉嬌龍那一副鐵骨鋼筋都給折磨完了、更何況這個盲人呢？又想起自從自己記事以來、好像就沒有生過病、胳臂上受箭傷加上皮鞭子打、都沒使自己頹了精神、減了志氣。如今、沒想到才入新疆不幾天、就得了這麼重的病、這個地方、實在是不宜於人住的。此時他對那個盲人真抱有一種「同病相憐」之感、尤其見盲人還帶着一個十五歲的姪子、很瘦的、叔姪相依為命、窮苦不堪。他就更加憐惜、向劉老大說：「他們若是沒有錢、你千萬不要逼他們！又瞎又病、帶着一個小孩子住在這兒、也實在可憐、你把茶飯千萬不要少給他們。將來無論他們欠你多少錢、都由我代付！」店家連連答應、本來韓鐵芳在這兒可稱得起是個闊客人了、新買的馬、手裡還有多少銀子、劉老大心裡也都記着了。

140

日語講座

一週間ハ何日デスカ。（一星期是幾天呢？）

七日デス。（是七天。）

今日節目

▲八、〇〇新民體操▲八、二〇初等日語講座（第一六講）▲九、四〇時局解說▲九、〇〇新聞▲九、二〇商情行市▲九、三〇行政工作報告▲一一、五〇唱片（青島）▲一二、〇〇報時、家庭常識、荀頴的乾製法（以上北京）▲一二、一〇唱片（青島）浪花、大東亞總進軍之歌、開府▲一二、一五娛樂節目（一）、東韻、關公挑袍、和尚離婚▲一二、二五民歌唱片（青島）、蓮花落、拿螞蚱、趕腳▲一三、〇〇（以上北京）▲一三、一五工商常識▲一三、三〇讀書、春之戀歌▲一三、三〇水滸傳（第一八六回）蔣評芳▲一四、三〇新聞▲一四、四〇娛樂節目、一、單弦、五代殘唐、沈蓉程、二、絲竹合奏、幻想社、三、相聲、遭三險、東流水、吉四▲一八、〇〇新聞▲一八、一五兒童時間、故事、音樂家的故事（海珍）高懷、兒童座（第一六講）▲一八、四〇中等日語講座（第一六講）益田信夫▲一九、一〇實況（錄音）日本留學生訓練實況、新民會派遣內原訓練所中繼▲一九、三〇京劇唱片▲二〇、〇〇演講▲二〇、二〇婦女時間、倪瑞君、談談節約時期婦女之娛樂▲二〇、四〇京音大鼓、紅樓傳、方紅寶▲二一、〇〇由天津電台轉播、琴書、諧橋會、崔山▲二一、三〇清唱大鼓、勸五迷、架冬瓜▲二二、〇〇報時、新聞（以上北京）地方新聞、預報節目（青島）▲二二、三〇京劇（北京）

日海州組合出帆

海州行 得春 迎春 元泰 承春 瑞祥 石臼所行 竇水口行 永祥 昭祥 華新 恆新 新順 吉祥 義石島行 新 義順 太平 海州 通

協信海運株式會社 隱岐輪船洋行 株式會社中村組 海州汽船同業組合 電話22四四五九號 三三七三號

性病最新特效 菌苗注射 軟硬下疳 包皮潰腫 急慢淋病 魚口不消 一針止疼 短期全愈 良大川醫院 德縣路十八號

肛門病科 專治二十四種痔漏 本院負責根治 三山醫院 台東威海路一五六號

李家餃子樓 東號廣告 專賣牛肉灌湯蒸餃 價廉味美 海泊路六三號路口里內 電話2三六七六號

遺失居住證聲明欄

第〇五六〇一六號居住證遺失 四方路一八號內一戶金顯萼
第二八二九九四號居住證遺失 曹縣路十號徐啓鐘
第一四四三六八號居住證遺失 益都路一三九號四戶李成寶
第二〇二〇三二號居住證遺失 荷澤路二號王志培
第四五五三七五號居住證遺失 下河區燼房村一二號李元池
第一五五八一四號居住證遺失 大港滋川路二號內四戶李金之
第二三三八五二號居住證遺失 華縣路一〇〇號王實亭
第五八三七九二號居住證遺失 小村莊北平民院二〇號吳雲亭
第〇七九七七六號居住證遺失 蘇州路六號于桃林
第一七五三二五號居住證遺失 陵縣路四三號刁元第
第八六一四三號居住證遺失 平度路八號附三戶姜子連
第五六六〇八四號居住證遺失 大學路三八號之甲孫祖蔭
第一二一七六三號居住證遺失 無棣一路三六號葉瑞楠
第五六五四三三號居住證遺失 觀城路一一〇號二戶任陸氏
第〇二〇一四〇號居住證遺失 東平路天惠里樓上八戶宋清源
第〇二九七三一號居住證遺失 嘉祥路四一號二六戶王玉安
第二五六二三九號居住證遺失 奉化路一三六號修文成
第二五二五四〇號居住證遺失 小村莊小白干路一〇號滕繼祥
第一六三三六五〇號居住證遺失 青海路一〇〇號孫元祥
第五八〇七一八號居住證遺失 西仲家窪一九八號崔玉此
第〇六九一二〇號居住證遺失 城武路二八號附三七戶楊玉清
第五五八四二二號居住證遺失 大水清溝八號劉正江
第三四六四九一號居住證遺失 東太平村五〇號之甲姜瑞芝
第二七二四〇六號居住證遺失 歷城路五八號袁江倫
第〇四二三二七號居住證遺失 廣西路之甲一二號苗增芳
第五八三二二七號居住證遺失 濱縣路四二號李官五
第三八九二三八號居住證遺失 四滄區大棗園五號楊乃元
第三四六〇一一號居住證遺失 小陽一路一一〇號王文成
第〇四五一二三號居住證遺失 曹縣路二二號龐漢友
第二〇三四二四號居住證遺失 山西路三八號李宗成
第〇九六〇九四號居住證遺失 四川路新廣場七六號姜信君
第一九九七〇三號居住證遺失 滕縣路市場二樓九九號于江深
第〇二二五五四號居住證遺失 湖北路三五號內二戶呂學之
第二一七八六號身份證遺失 灘縣東北關月河崖街一號田榮軒
第二四六七四七號居住證遺失 青海路四二號新成里劉開丙
第二三三五七四九號居住證遺失 膠縣第五區龍泉河北村孫寶存
第五八二二四一號居住證遺失 大港山村四九二號袁鴻聲
第〇二二三九七號居住證遺失 湖北路二六號林瑞璜
第二三八〇三號居住證遺失 膠州路一九〇號臧立志
第〇八八五三九號居住證遺失 黃島路一七號楊立生
第二一一九九五七號居住證遺失 五號碼頭張信廉
第三四二八七六號居住證遺失 西仲家窪一五三二號姜寶盛
第一八二三六二號居住證遺失 錦州路七五號□紹春

遺失聲明

啓者敝有北京河北銀行出青島大阜銀行張記帳一千三百九十元途中遺失除向該行掛失止付外特登報聲明嗣後該票發現即作廢紙 田澍春啓

遺失聲明

敝號於民國三十一年七月九號購入青島準備銀行開出龍口分行照付青字第一三三五二〇號和生東名下匯票一紙計國幣一千元正現經途中遺失除向該行掛失止付外特此登報聲明作廢 德成泰啓

緊要聲明

啓者敝子楊紹開字竹軒不務正業身染嗜好屢勸不戒不聽父訓因此與其脫離父子關係此後該在外一切賒欠借貸行事敝人概不負責恐未週知特此登報聲明 敝人楊永祥謹啓

緊要聲明

敝人孫傳忠在李村路三十七號開設福盛永忠記現因他務不欲進行懇中見人介紹將鋪墊一切讓於福盛永合記高德庭等經營自理自登報之日起以前福盛永忠記所有內外兩欠及一切担保情事均歸敝人負責清理以後福盛永合記生意勿論盈虧歸高德庭等經營自理與敝人毫無關係恐未週知特此登報聲明 出讓人孫傳忠 接受人高德庭 顧興德

青島特別市雜貨業同業公會籌備處徵求會員啓事

爲通告徵求會員事查同業等鑑於時勢需要擬組織雜貨公會業經呈奉社會局第六四四號批令准予籌備成立在案除加緊籌組外合亟登報週知務希本市各同業速到大沽路交易大樓本處登記自八月十九日起至八月二十五日止逾期恕不能登事關公共利益幸各注視爲要特此登報通告

感謝中外興信所啓事

啓者白川如川濟川叔伯兄弟三人在民國二十四年已經分炊各居經七年之久相安無事現因如川來青知識淺陋被奸人愚弄唆擾致生糾紛幸經中外興信所保護會員主持正義公道從中斡旋俾如川自行覺悟脫離奸人包圍深悔所爲非是復經同鄉等出爲協助調處兄弟安協得維骨肉情感自此家務永斷糾葛合好如初同深感激之下特登報鳴謝 蓋白川 蓋如川 蓋濟川 中外興信所會員 仝啓

遺失聲明

敬啓者鄙人原有篆字小方圖章一顆文曰張柏祥印因不慎遺失嗣後發現無論落於何人之手概作無效茲又新製篆字圖章一方其形較原章微巨文仍爲張柏祥印四字除將已遺失之圖章作廢外今後概以新章爲準恐未週知特此聲明 張柏祥謹啓

鈺

音隔五載懷念殷殷厚託界平安欲言不盡 厚啓

遺失聲明

啓者茲因敝社會租臨淸路第三號公地一段計十六公畝公〇匯於民國二十六年五月七日與房屋一併讓賣與千葉由藏名下當經呈由前市府當局正在辦理過戶手續中遭發事變以致敝佚該地證明文件除應重請財政局補發外嗣後無論何人獲得該項憑件一概作廢特此聲明 山東起業株式會社 千葉由藏 仝啓

遺失聲明

敬啓者敝人買到恆記號出青島同聚和照付三五號票一只計國幣三百元不慎將票遺失除向照票主掛失止付外特此登報聲明無論落於何人之手作爲廢紙 膠縣西鄉姜家莊孫德紹謹啓

遺失聲明

茲遺失青島嘉祥路益昌盛立本號照付第廿九號匯票一只計洋三百元正除向該號掛失止付外並立據實成號保將原款如數取出特此聲明該票作廢 平度成記啓

遺失聲明

啓者敝在高密正泰洋行買第一四七七號匯票一只計洋三百元青島正泰洋行照付不慎遺失除向該行掛失止付外嗣後該票發現即作廢紙特此登報聲明 高密夏莊鋪張子平啓

緊要聲明

敬啓者敝號友于信風現已出號惟前由敝號担保所領之〇一七六九九號居住證被其帶去無法追還除登報聲明撤保註銷作廢外嗣後該人在外一切行動概與敝號無涉特此登報聲明 德源昌啓

緊要聲明

敝號經理朱貽讓（伯謙）於本月十五日脫離本號關係嗣後與其個人之行動及與諸友好所有事項統由其本人處理與本號無干又所經敝號担保領之濟南六四〇四三號身份證被其隨身帶去除向警察局撤保註銷外特此登報聲明 濟南博山林祥號全啓

出號聲明

本號影友鄒君子厚因有他就業經出號嗣後鄒君在外一切行動與敝號無涉 北京路八十一號協泰隆記啓

退股聲明

今有曾豐商行在南仲家窪九七六號合資開設今已停業所存牌紙等均歸莊信記接手作爲前股本金價曾豐商行欠人人欠請向周惠卿先生清算與股東莊信記號無涉特此登報聲明 莊信記啓

緊要聲明

啓者敝號影友王德新現已出號惟敝號担保所領〇四二九九一號居住證被其隨身帶去除向警察局撤保註銷外以後該人在外無論發生何事與敝號無涉特此登報聲明 常州路三號內十六戶新茂德啓

緊要聲明

啓者敝號股東兼技師宗瑞洋另有高就辭職離號並將股本撤出所有應得股東紅利職員獎金均已清算毫無糾葛嗣後宗君在外一切行動概與敝號無涉特此聲明 曹縣路振興鐵工廠啓

緊要聲明

啓者敝號影友高雲濤另有他就經敝號担保所領之第一七六七三八號居住證亦被隨身帶走除向警察局撤保註銷外所有高君在外一切行動均與敝號無涉特此聲明 寧波路二二號德盛號啓

招募麵包匠

優良麵包製造職人數名 陽穀路卅九號 博多屋麵包鋪

青島興亞學院招收日語新生廣告

一、額數 男四十名 女二十名
一、程度 以初級小學卒業以上之學力者爲合格
一、授課時間 午後六時至七時 八時至九時分二班
一、報名日期 八月二十日起九月五日止
一、開學日期 九月六日（星期日）
一、地址 濮縣路□號（西鎮小學校後）
△簡章備索 （電話二八七八三）

光陸大戲院

平度路二十二號 電話二七八〇三

循環開演 優待觀衆 座價不增

今天接演！ 百不厭觀 著名巨片

國華公司一時傑作 社會倫理哀艷巨片

小說家劉雲若名著 周曼華 白雲 徐風 尤光照 龔稼農主演

下集 紅杏出牆記

看了上集不可不看下集 欲知華是否白嘩破鏡重圓 多結果怎樣在下集

新秋特選新片 不日公演 顧蘭君犧牲色相傑作 蕩婦

中和戲院

青島山東路北首電話二二六二三

朱月葵 婁亞儒 黃寶岩 王慧秋 朱麗娟 朱月華

午戲 全部 天河配 夜戲 全部 天河配

午戲價目 池座九角 樓座七角 邊座五角 碼三角
夜價 池座前十排一元五角 後一元 樓座一元 邊座七角 碼五分

金城大戲院

西大森南村路二十二號

評戲皇后劇界明星 筱時代玉藝人芳

彩旦大王 文雅小生

紅牡丹 裴慶昌

午戲 排練新戲 夜戲 桃花菴

座價 池座前十排一元五角 池座後五排一元 樓座一律一元 碼票每位三角 外加觀覽捐一成

售票時間 每日上午十時

新華大戲院

東鎮寺路六十三號 電話三〇五五六 分院

由滬禮聘文武老生青衣花旦登台演唱拿手好戲

馬盛龍 馬麗雲

牛雨聲 李春芳 小李月芳 崔廣福 李皓明 尤金圭 小雲芳 賈春燕 范永慶

午戲 神亭嶺 販馬記 夜戲 今古奇觀 水淹七軍

票價 樓上一律九角 樓下一律四角 一當蒙計金十分 獎券分時開 當日夜十時得決 元獎 不雨場 不落 (?)

東鎮慈光大戲院

雲門路二十三號 電話三一六八八

每日起一時至晚十時 開演 星期例假提早 座價 優等四角 兒童學生三角 加捐一成

今天獻演 華成影業公司出品 全部有聲歌唱哀艷巨片 陳雲裳 梅熹 主演

瀟湘秋雨 發配海島臨江父女重逢 天網恢恢 冤抑沉冤嚴懲惡婿

四千金

下期公映

明星大戲院

四場 三、〇〇 一、三〇 五、〇〇 八、三〇 循環

八月十七日起公演

華安公司最新無敵出品

黎莉莉 尚冠武 尤光照 韓蘭根主演

滑稽諷刺香艷巨片

如此繁華

是一齣會滑稽劇 是一段家庭血史 有迴腸盪氣的名曲 有銷魂蝕魄的表演

倒皮俏絕頂 香艷到極點

安平戲院

滄口路廿二號 電話（二）五二四八

時間 每日午後一時起至十一時止 循環開演

票價 池座一律一元 學生兒童七角 加捐一成

今日選映 首輪新片 陳雲裳

首次分身扮演雙豔 獨擅多角作風 發揮優越演技 張善琨導演 周貽白 楊小仲 編劇

（新華影業公司力製傾倒一時切脫社會唱歌情愛殺暴片巨）

姊妹花新 除社會大蠹殺 描寫情場蟊賊 交際名花青年愛侶

姊妹花枝一般嬌 妹夫不分妻姨（弄錯） 情夫丈夫原有別 琵琶豈可別抱（醋波）

「是婚姻紀錄中最後作」 欲覽新姿 請君從速 今後重睹 恐非舊容

兩個陳雲裳在本片中笑嚷怒罵各不甘休

廿六日又一偉大新供獻

周璇 白雲（主演） 新歌七支 古劇兩場

解語花

得意時添歡喜！ 失意時解愁悶！

能寶晶石眼鏡店

久駐嶗山採辦晶石 電机割磨各式眼鏡 出品精良定價特廉 信用昭著遐邇咸知 外埠函購惠款即寄

青島河北路二十九號 北京路口天津路轉角

發行處 日本大阪北濱 泰天堂株式會社 858

合相家 醒醉客 大相士

本報廣告部電話 日本人用二、二四一〇 中國人用二、二〇六〇

大仁堂 立愈久淋 白濁丸

大仁堂 清血花柳 解毒丸

大仁堂 婦女 破血丹

調經止帶丸

青島分銷處 北京大仁堂大藥房開設

青島大新民報印務局

青島肥城路一一號 電話(三)二一四四號 〇二一一 〇四四四 九一三 一九〇

承印各種印刷 各種設備 膠版・石版・活版・照像版・銅版・凸凹鋅版 美術畫片 五彩商標 精美日曆 新式紙盒 股票證券 凸凹製品

青島天真照相材料行

兼設日夜美術照相 山東路一三一號 電話(二)四八〇〇

青島特別市醫師公會

內外 婦外 皮膚花柳科 中久醫院 張達三 觀象一路十一號 電話2三八九四號
產內 皮膚花柳 婦外科 華德醫院 劉信武 張伯瑞 定陶路二七號 電話2四八六八號
產內 內外 皮膚花柳 兒科 齊定鈞診所 齊定鈞 安徽路三七號 電話2七九〇五號
產婦 內外科 海濱醫院 吳龍□ 湖南路九號 電話2五一三號
眼科 民眼科醫院 韋撫民 平原路四七號 電話2八七三五號
小兒科 清和小兒醫院 張子惠 湖南路二〇號 電話2六七一六號
內外 皮膚科 錫九醫院 高錫九 四方幸化路一七三號 電話3一五九號
內外各科 柏林醫院 張濟剛 肥城路五七號 電話2三三五九號
耳鼻咽喉 皮膚花柳 內外科 桐林醫院 張子琴 東鎮丹陽路七號 電話3一三九六號
內外各科 神經科 皮膚花柳 蓬萊醫院 王蘊蓬 禹城路一〇號 電話2五七〇一號
內外各科 皮膚花柳 X光線科 壽康醫院 陳志海 湖北路四號 電話2五三二號
內外產婦 皮膚花柳科 子通診所 楊子通 湖南路三號 電話2五八三八號
內外產婦 皮膚花柳科 太平醫院 張靜軒 台東四路一七號 電話3一七八號
內外各科 遠程診療所 吳大任 膠州路一六號 電話2七三二號
內外各科 高齡醫院 闞高齡 安徽路三三號 電話2八五六四號
內外 皮膚花柳 婦外科 光陸醫院 金恒生 山東路三號 電話2六四六號
產婦外科 皮膚花柳 健康醫院 孫樹□ 肥城路四七號 電話2八六〇號
眼科 濟同眼科醫院 李同濟 天津路四四號 電話2七三九號
花柳 內外各科 專門戒烟 福民醫院 司福連 平度路一七號 電話2八五五號
內外各科 皮膚花柳 廣慈醫院 王耦仙 聊城路一七號 電話2三五一七號
內外產婦 皮膚花柳科 星洲醫院 吳金章 台東五路六〇號 電話3五八九號
內科 肺科 X光線科 唐希堯醫院 唐希堯 魚山路二十九號 電話2四五三分機
眼科 青島眼科醫院 附仁增 熱河路甲十四號 電話2一〇六四
婦人科 內科 小兒科 眼科耳鼻咽喉科 鏡照診所 張伯照 膠州路二十六號
內外各科 半施醫院 王均安 姜溝路四二號甲 電話3二一〇五

白帶

（康勳臣創製白帶塗藥）（當日見效●兩盒斷根）

婦女無論赤白帶下久必腰酸腿痛面黃肌瘦……

維新藥房 附設診療所

經售世界各國名藥 專責根治花柳性病 內外科兼婦女小兒各科 手術敏捷天經驗斷病豐富 開幕紀念一月施診

地址 濟寧路文二號 電話二二四五八轉

一天霖

廿四小時 治愈淋濁

現代最新發明之化學治劇

信誼藥廠監製 駐青辦事處山東路八六號二樓

華壹氏十滴水

人人必備 家家莫缺 滴滴靈驗 瓶瓶救命

各處各大藥房均有代售

康勳臣 調經養血鳳凰蛋

專治婦女經血不調月經超前錯後……

康勳臣 花柳清血消毒丸

（花柳清血消毒丸）專治五淋白濁魚口便毒……

康勳臣 婦女通經化血丹

專治婦女經閉不通……

康勳臣 開胃舒肝丸

專治肝胃氣痛……

康勳臣 固精補腎丸

專治男子氣虛腎虧……

康勳臣 靈效健坤白帶丸

婦女無論赤白帶下久必腰酸腿痛……

青島總代理 北京路天合益藥房 東鎮和泰堂 ▲山東路長春堂▲廣安藥房▲益都路集義藥房▲滄口同義堂▲四方子偉藥房▲天津路中華葯房▲高密順德泉▲膠縣宏大藥社▲坊子振華齋▲即墨惠民藥房

富美納 長髮生毛

禿頭 病禿 老禿 毛脫 薄毛 先天禿 眉毛 稀薄 男女 鬢髮 邊不整 毛瘡 者應有毛處 知言之 若趕速用本藥 不爽

日本田中醫學博士所創設「富美納」一生毛 發效果 鬚髮防止落毛 且極

本鋪 東京大阪 東京藥院

說明書免費奉贈